

**ASTROLOGISCHE
ANALYSE**

Partnerschaft-Analyse Langform



Jungfrau

Frank
10.09.1978 10:30
Karlsruhe



Widder

Nina
16.04.1980 08:00
München

Inhalts- verzeichnis

Deckblatt	1
Inhaltsverzeichnis	2
Horoskopgrafik	5
Aspektgrafik / Daten	6
Prolog	7
Gefühle, Bedürfnisse, Wurzeln - Mond	9
Geborgenheit durch materielle Sicherheit (Mond im 2. Haus)	10
Bedürfnis nach Ungezwungenheit und Großzügigkeit (Mond im Schützen)	10
Ihr Gespür für die Partnererwartung von Nina (Mond im 7. Haus)	11
Ihr Gefühl harmonisch zum Wollen von Nina (Mond Trigon Partner-Sonne)	11
Ihr Fühlen harmoniert mit dem Handeln von Nina (Mond Trigon Partner-Mars)	12
Ihr Gefühl stößt auf Strenge bei Nina (Mond Quadrat Partner-Saturn)	13
Ihr Gefühl trifft bei Nina auf Empfänglichkeit (Mond Konjunktion Partner-Neptun)	13
Ihre Gefühle erfahren Wandlung durch Nina (Mond Sextil Partner-Pluto)	14
Kommunikation, Ausdruck, Sprache, Information - Merkur	15
Kommunikation als Weg zu beruflicher Anerkennung (Merkur im 10. Haus)	15
Detailliertes Denken und nüchterne Kommunikation (Merkur in der Jungfrau)	16
Ihr Verständnis für die emotionalen Wurzeln von Nina (Merkur im 4. Haus)	16
Ihr Denken in subtiler Spannung zum Denken von Nina (Merkur Quincunx Partner-Merkur)	17
Kreative Anregung Ihres Denken durch Nina (Merkur Trigon Partner-Sonne)	17

Ihr Austausch mit Nina weckt Begeisterung (Merkur Konjunktion Partner-Jupiter)	17
<hr/>	
Freundschaft, Liebe und Erotik - Venus und Mars	18
Beziehungswunsch nach Hingabe und Verschmelzung (Venus im 12. Haus)	19
Anziehungskraft durch Leidenschaftlichkeit und Tiefe (Venus im Skorpion)	20
Ihre Verschönerung der alltäglichen Routine von Nina (Venus im 6. Haus)	20
Ihrem Stil ist das Denken von Nina fremd (Venus Quincunx Partner-Merkur)	21
Ihre Liebe findet Förderung durch Nina (Venus Sextil Partner-Jupiter)	21
Initiative zur Aufdeckung von Hintergründen (Mars im 12. Haus)	22
Durchsetzung durch Freundlichkeit und Diplomatie (Mars in der Waage)	22
Ihre Impulse für die Alltagsregelung von Nina (Mars im 6. Haus)	23
Ihre Handlungsweise regt die von Nina an (Mars Sextil Partner-Mars)	23
Sie wetteifern mit Nina um die Führung (Mars Opposition Partner-Sonne)	24
Ihr Tun regt die Fantasie von Nina an (Mars Sextil Partner-Neptun)	24
<hr/>	
Entwicklungspotenzial, Horizonterweiterung - Jupiter und Saturn	25
<hr/>	
Individualität und Selbsta Ausdruck - Sonne und Ascendent (AC)	26
Persönliche Entfaltung durch berufliche Verantwortung (Sonne im 10. Haus)	27
Selbsta Ausdruck durch Sorgfalt und Liebe zum Detail (Sonne in der Jungfrau)	27
Ihre Individualität stärkt die Kreativität von Nina (Sonne im 5. Haus)	28
Ihr Wollen harmoniert mit dem Gefühl von Nina (Sonne Trigon Partner-Mond)	28
Ihr Wesen provoziert das Stilgefühl von Nina (Sonne Quadrat Partner-Venus)	29
Ihr Wesen trifft bei Nina auf Einschränkung (Sonne Konjunktion Partner-Saturn)	29
Ihr Wesen trifft auf unklare Resonanz bei Nina (Sonne Quadrat Partner-Neptun)	30

Skeptisches, verhaltenes Auftreten (Aszendent im Skorpion)	30
Sie aktivieren den Ordnungssinn von Nina (Aszendent im 6. Haus)	31
Erkenntnisdrang und Bedürfnis nach Expansion (Jupiter im 9. Haus)	31
Selbstbewusstes, großzügiges Führungsverhalten (Jupiter im Löwen)	32
Sie fördern das Denkvermögen von Nina (Jupiter im 3. Haus)	32
Ihre Expansion treibt die Entfaltung von Nina voran (Jupiter Quadrat Partner-Sonne)	32
Ihre Expansion in Harmonie zum Denken von Nina (Jupiter Trigon Partner-Merkur)	33
Systematische Arbeit an der Karriere (Saturn im 10. Haus)	33
Perfektionistische Ordnungsvorstellungen (Saturn in der Jungfrau)	34
Sie machen den Führungsanspruch von Nina bewusst (Saturn im 5. Haus)	34
Ihre Normen passen zur Gefühlslage von Nina (Saturn Trigon Partner-Mond)	35
Ihre Normen sind der Denkweise von Nina fremd (Saturn Quincunx Partner-Merkur)	35
<hr/>	
Beruf, Berufung, Lebensziel - Medium coeli (Himmelsmitte, MC)	35
Individueller, kreativer Selbstaussdruck als Ziel (Medium Coeli im Löwen)	36
Ihr Ziel macht die Gefühlslage von Nina bewusst (Medium Coeli im 4. Haus)	37
<hr/>	
Lebensaufgabe - Mondknotenachse	37
Vom Dominanzanspruch zur Teamfähigkeit (mKnoten im 11. Haus)	38
Vom Traumtänzer zu Genauigkeit und konkreter Sorgfalt (mKnoten in der Jungfrau)	38
Ihr Lebensziel regt die Kreativität von Nina an (mKnoten im 5. Haus)	39
<hr/>	
Epilog	39

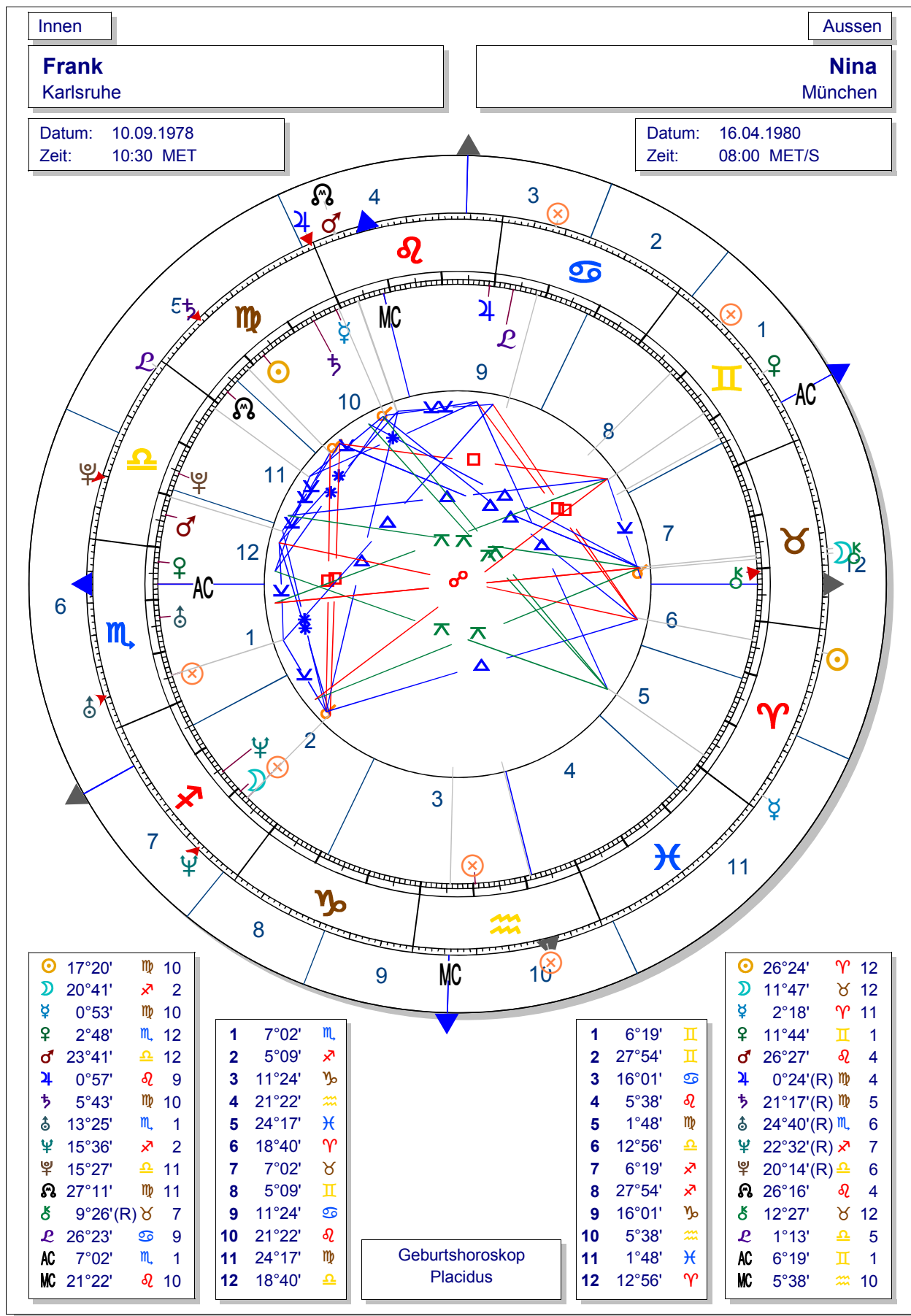

Frank
Karlsruhe

Nina
München

Datum: 10.09.1978
Zeit: 10:30 MET

Datum: 16.04.1980
Zeit: 08:00 MET/S

Planeten Person 1 (in Haus Person 2)

☉ Sonne	17°20'	♍ Jungfrau	Haus 12
☾ Mond	20°41'	♏ Schütze	Haus 12
☿ Merkur	0°53'	♍ Jungfrau	Haus 11
♀ Venus	2°48'	♏ Skorpion	Haus 1
♂ Mars	23°41'	♎ Waage	Haus 4
♃ Jupiter	0°57'	♌ Löwe	Haus 4
♄ Saturn	5°43'	♍ Jungfrau	Haus 5
♅ Uranus	13°25'	♏ Skorpion	Haus 6
♆ Neptun	15°36'	♏ Schütze	Haus 7
♇ Pluto	15°27'	♎ Waage	Haus 6
♁ mKnoten	27°11'	♍ Jungfrau	Haus 4
♄ Chiron	9°26' (R)	♏ Stier	Haus 12
♁ Lilith	26°23'	♋ Krebs	Haus 5
AC Aszendent	7°02'	♏ Skorpion	Haus 1
MC Medium Coeli	21°22'	♌ Löwe	Haus 10

Daten Person 1:

Häuser-Stellungen

1	7°02'	♏	Skorpion
2	5°09'	♏	Schütze
3	11°24'	♏	Steinbock
4	21°22'	♎	Wassermann
5	24°17'	♏	Fische
6	18°40'	♏	Widder
7	7°02'	♏	Stier
8	5°09'	♏	Zwilling
9	11°24'	♏	Krebs
10	21°22'	♌	Löwe
11	24°17'	♍	Jungfrau
12	18°40'	♎	Waage

Quadranten

Quadrant 1	3	☾ ♁ ♁
Quadrant 2	0	
Quadrant 3	3	♃ ♄ ♁
Quadrant 4	7	☉ ♀ ♀ ♁ ♁ ♁ ♁

Elemente

Feuer	3	☾ ♃ ♁
Erde	5	☉ ♀ ♁ ♁ ♁
Luft	2	♂ ♁
Wasser	3	♀ ♁ ♁

Qualitäten

Kardinal	3	♂ ♁ ♁
Fix	4	♀ ♃ ♁ ♁
Flexibel	6	☉ ☾ ♀ ♁ ♁ ♁

Männlich / Weiblich

Männlich	5	☾ ♂ ♃ ♁ ♁
Weiblich	8	☉ ♀ ♀ ♁ ♁ ♁ ♁ ♁ ♁

Aspekte Person 1 nach Person 2

☉ ♂ ♃	+3°57'	☾ ♂ ♁	+1°52'	♀ ♂ ♃	+0°29'
♄ ♂ ☾	+2°22'	☉ ♁ ♁	+2°54'	☾ ♁ ♁	-4°01'
♁ ♁ ♁	+0°20'	♀ ♁ ♁	+1°35'	♂ ♁ ♃	+2°25'
♁ ♁ ♁	+0°59'	♃ ♁ ♃	-1°27'	♄ ♁ ♁	+2°18'
♁ ♁ ♂	+0°04'	☾ * ♁	+0°27'	♀ * ♃	+2°24'
♂ * ♂	-3°15'	♂ * ♁	-2°51'	♃ * ♁	+0°16'
☉ ♁ ♀	+5°36'	☉ ♁ ♁	+5°13'	☾ ♁ ♃	-1°24'
♃ ♁ ☉	+4°33'	♁ ♁ ☉	-1°59'	☉ ♁ ☾	+5°32'
☉ ♁ ♄	+4°53'	☾ ♁ ☉	+5°43'	☾ ♁ ♂	-6°14'
♀ ♁ ☉	+4°29'	♃ ♁ ♀	-2°39'	♃ ♁ ☾	-7°56'
♁ ♁ ♀	+3°44'	♁ ♁ ♁	-2°17'	♀ ♁ ♀	-2°35'

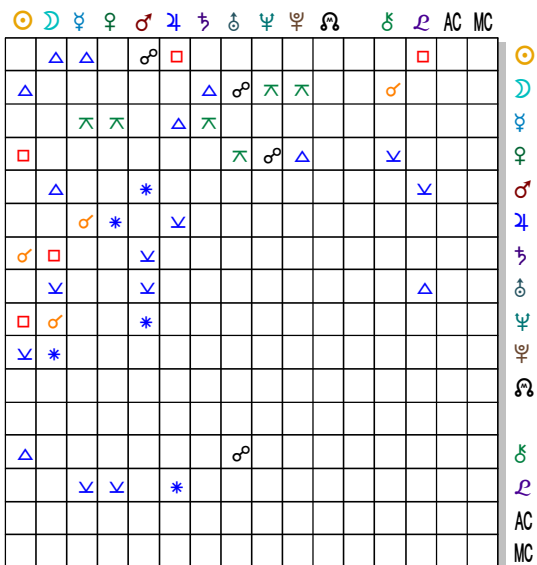

Legende

♌ Konjunktion	☉ Sonne	♏ Widder
♍ Halbsextil	☾ Mond	♏ Stier
♎ Halbquadrat	☿ Merkur	♏ Zwilling
* Sextil	♀ Venus	♏ Krebs
Q Quintil	♂ Mars	♌ Löwe
□ Quadrat	♃ Jupiter	♍ Jungfrau
△ Trigon	♄ Saturn	♎ Waage
▣ Sesquiquadrat	♅ Uranus	♏ Skorpion
β Biquintil	♆ Neptun	♏ Schütze
⋈ Quincunx	♇ Pluto	♏ Steinbock
♁ Opposition	♁ mKnoten	♏ Wassermann
	♄ Chiron	♏ Fische
	♁ Lilith	
	AC Aszendent	
	MC Medium Coeli	

Prolog

Sie und Ihr Partner sind jeweils eine Welt für sich mit ihrer ureigenen Dynamik und ihren vielfältigen Qualitäten, symbolisch dargestellt in Ihren persönlichen Horoskopen. Keiner von Ihnen ist ein einheitliches Wesen, sondern Sie verfügen über ein ganzes Arsenal von Persönlichkeitsanteilen, dargestellt durch die Planeten, die sich in ihrer Art durchaus widersprechen können und dennoch zu Ihnen gehören. Sie sind nicht nur so oder so, sondern von einer Situation zur anderen kann sich ein anderer Aspekt melden und Ihre Sicht vollkommen verändern. Jeder hat eine Lieblingsversion von sich, und in einer Partnerschaft können Teile angesprochen werden, die nicht dazu passen und am liebsten ausgemerzt werden sollen. Das ist jedoch nicht möglich. Nehmen Sie sich lieber in allen Aspekten an und entdecken Sie Ihren vielfältigen inneren Reichtum.

Wenn Sie in Ihrer Partnerschaft aufeinander treffen, dann beeinflussen Sie sich gegenseitig auf vielfältige Weise und erschaffen eine neue, gemeinsame Welt mit anderen Gewichtungen, als Sie für sich allein getroffen haben. Sie können sich gegenseitig Wesenszüge und Verhaltensweisen bewusst machen, die Ihnen allein vielleicht nicht so deutlich sind. Sie berühren sich an Punkten, die problematisch und schmerzhaft sein können, doch Sie erwecken in sich auch Qualitäten und Fähigkeiten, die Ihr Verständnis von sich erweitern und Ihr Leben reicher machen.

Diese Analyse untersucht Ihre Partnerschaft unter fünf wesentlichen Gesichtspunkten, die in einer Beziehung wirksam sind. Sie können erkennen, wie und wo bei Ihnen die Schwerpunkte liegen, welche Themen für Sie besonders wichtig sind und welche Entwicklungsmöglichkeiten Sie in Ihrer Partnerschaft sehen und anstreben:

1. Die Gefühlsebene, symbolisiert durch den Mond - sich wohlfühlen, miteinander vertraut und geborgen sein als Basis für die Beziehung.
2. Die Verständigungsebene, symbolisiert durch den Merkur - miteinander sprechen, sich ausdrücken, Missverständnisse klären und sich verstehen lernen.
3. Die Ebene der gegenseitigen Anziehung, symbolisiert durch Venus und Mars - Liebe, Erotik, Kampf, Harmonie und Auseinandersetzung, Kompromissbereitschaft und Durchsetzung.
4. Die Ebene der Individualität und des schöpferischen Selbstausdrucks, symbolisiert durch den Aszendenten (AC) einerseits und die Sonne andererseits - Darstellung und Gestaltung der eigenen Persönlichkeit innerhalb der Beziehung.
5. Die Ebene des Entwicklungspotenzials und des Lebensziels, symbolisiert durch Jupiter und Saturn und durch die Mondknotenachse und das MC (Medium coeli) - wie Sie sich gegenseitig in Ihrem Wachstum fördern, Prüfungen bestehen, Verantwortung übernehmen und Ihre Lebensaufgabe erkennen und verwirklichen.

Im folgenden Deutungstext erfahren Sie und Ihr Partner zunächst etwas über Ihre jeweils eigenen persönlichen Qualitäten und Potenziale in Bezug auf die angesprochenen Themen. Sie finden eine Beschreibung der Stellung Ihrer Planeten, Ihrer Mondknotenachse sowie des AC und des MC in Ihrem eigenen Horoskop. Dabei symbolisieren die Planeten,

Mondknoten, AC und MC die grundsätzlichen Energien, die zum Ausdruck gebracht werden wollen. Die Hausposition beschreibt den Lebensbereich, in den Sie diese Energien vorrangig einbringen möchten. Und die Stellung im Zeichen veranschaulicht die besondere Art oder Färbung, in der diese Energien sich zeigen. Sie lernen beide also Ihre eigenen Wesensanteile kennen, mit denen Sie in Ihrer Partnerschaft "antreten".

Ihre gegenseitige Wechselwirkung zeigt sich astrologisch dann darin, wie Ihre eigenen Planeten, Mondknoten, AC und MC in die Häuser, d.h. die Lebensbereiche, Ihres Partners fallen und umgekehrt. Stellen Sie sich Ihr eigenes Horoskop so über dem Ihres Partners liegend vor, dass die Tierkreiszeichen beider Horoskope deckungsgleich sind. Haben Sie zum Beispiel einen Schütze-Aszendenten, so fällt die Waage ins zehnte Haus. Bei einem Partner mit Skorpion-Aszendent fällt die Waage in dessen elftes Haus. Angenommen, Sie haben einen Planeten in Ihrem zehnten Haus in der Waage. Dieser wirkt dann in seiner spezifischen Energie auf das elfte Haus Ihres Partners und spricht die damit verbundenen Themen an. Ebenso gibt es auch eine Rückkopplung vom Haus des Partners auf Ihren Planeten.

Stellen Sie sich die Planeten wie Lichtquellen vor, die ihr Licht auf bestimmte Lebensbereiche des Partners werfen und sie erhellen. Manchmal ist die Helligkeit vielleicht unangenehm, weil alle Versteckspiele auffliegen - doch letztlich können Sie sich orientieren und einen klaren Weg finden.

Um den Energiefluss und die wechselseitige Einflussnahme zwischen Ihnen noch genauer herauszuarbeiten, finden Sie in einem weiteren Abschnitt zu jedem der oben angeführten Themen Beschreibungen der Aspekte, die Ihre Planeten, Mondknoten, AC und MC mit denen Ihres Partners

bilden. So bekommen Sie einen Eindruck von dem komplexen Geflecht der Wechselwirkungen zwischen Ihren beiden Persönlichkeiten.

Nehmen Sie bitte alle Beschreibungen als Anregungen und nicht als Festlegungen - und verstehen Sie bitte die angeführten Beispiele als sinngemäß übertragbar auf Ihre spezielle Situation. Sie haben immer mehr Potenzial und vielfältigere Fassetten, als hier zum Ausdruck kommen kann. Die Texte sind im Sinne Ihres bestmöglichen Potenzials formuliert und möchten Sie ermuntern, nicht in Problemen, sondern in Lösungen zu denken. Stecken Sie Ihre Energie in die positive, erlöste Vision Ihrer momentanen Situation! Damit zapfen Sie förderliche Kräfte an und bekommen, was Sie wollen.

Eine Anmerkung zum Begriff "Partner": Der Einfachheit halber und um den Text übersichtlich zu halten, wurde die männliche Form "Partner" gewählt, ob es sich um eine Frau oder einen Mann beim Partner handelt. Die angesprochenen Frauen mögen Nachsicht üben.

Die Aspekte zwischen den Planeten
Die Aspekte sind die Winkelbeziehungen zwischen den einzelnen Planeten, entsprechend ihrer Verteilung im Tierkreis. Sie bilden Energielinien zwischen den Kräften, die die Planeten repräsentieren, und geben Auskunft über deren harmonisches oder spannungsgeladenes Zusammenwirken.

Konjunktion - 0°: Zwei (oder mehr) Planeten stehen eng zusammen am gleichen Platz im Tierkreis. Die zum Ausdruck kommenden Kräfte sind sehr konzentriert und beeinflussen sich gegenseitig auf das Innigste. Das kann sehr angenehm sein, wenn verwandte Kräfte aufeinander treffen, aber auch schwierig und spannungsgeladen, wenn sehr unterschiedliche Energien so nahe beieinander liegen.

Sextil - 60°: In diesem Aspekt sind zwei Planetenkräfte in verwandten Elementen (Feuer - Luft, Erde - Wasser) auf harmonische, mühelose Weise miteinander verbunden. Die vorhandenen Möglichkeiten müssen jedoch ergriffen werden, sonst verpuffen sie. Dieser Aspekt fordert also Initiative und bringt eine Schärfung des Bewusstseins.

Quadrat - 90°: In diesem Aspekt sind zwei Kräfte aus sich fremden Elementen miteinander verknüpft (Feuer - Wasser, Erde - Luft), und es erfordert Engagement und Arbeit an sich selbst, um die darin enthaltenen Konflikte und Spannungen in konstruktive Lösungen umzuwandeln. Dieser Aspekt erfordert Mühen, hat jedoch sehr viel Energie für Veränderungsarbeit: Es lohnt sich, die Herausforderung anzunehmen.

Trigon - 120°: In diesem Aspekt fließen zwei Kräfte des gleichen Elements (Feuer - Feuer, Erde - Erde, Luft - Luft, Wasser - Wasser) harmonisch zu einer Synthese zusammen. Seine Qualität ist angenehm und spannungsfrei: Sie können sich darin ausruhen, bei Übertreibung jedoch auch in Trägheit abgleiten.

Quinkunx - 150°: Dieser Aspekt gehört zu den so genannten Nebenaspekten, ist jedoch umso wirksamer, je weiter Sie in Ihrem Bewusstsein fortgeschritten sind. Zwei sich eher fremde Kräfte kommen in diesem Aspekt zusammen und erzeugen eine Sehnsucht, sie konstruktiv miteinander zu verbinden. Sie haben die freie Wahl, sich für diese Arbeit zu entscheiden - und Ihre Reife entscheidet darüber, ob Sie diesen kreativen Schritt der Verknüpfung tun.

Opposition - 180°: In diesem Aspekt stehen sich zwei Kräfte polar gegenüber und schauen sich an. Sie erzeugen eine Spannung, die nach einem Ausgleich, einer fruchtbaren Synthese verlangt: die beiden Pole wollen als zwei Seiten der Einheit erkannt werden.

Gefühle, Bedürfnisse, Wurzeln - Mond



Die Stellung des Mondes in Ihrem Horoskop, im Zeichen und im Haus, zeigt Ihnen Ihre ureigene, subjektive Gefühlswelt mit all Ihren Hemmungen, Ängsten, Ausweichmanövern, Bedürfnissen und Sehnsüchten, deren Wurzeln oft weit in die Kindheit reichen - und mit all Ihrem Reichtum an nährenden Gefühlen, die Sie zu geben haben.

Alle Gefühle sind erlaubt und dürfen ausgedrückt werden. Sie gehören zu Ihnen wie Ihr Herz und Ihre Hände, und sie zeigen den Weg zur Quelle Ihres Lebendigseins. Durch genaues Hinspüren finden Sie heraus, was Sie wirklich brauchen, um sich wohl, zufrieden, sicher und gestillt zu fühlen.

Wut führt Sie zu Ihrer Durchsetzungskraft. Leidenschaftlich erleben Sie Ihre Vitalität und Ihren eigenen Willen. Sie können handeln und für sich selbst sorgen.

Tränen befreien Sie von altem, tief und lange zurückgehaltenem Schmerz, und Sie erleben durch das Loslassen, wie Sie im Innern zutiefst heil und lebendig sind, geborgen im Leben.

Liebe lässt Ihren Trotz und Ihren Stolz dahinschmelzen. Sie öffnen sich und erfahren, geliebt, angenommen, gehalten und genährt zu sein. Aus Ihnen strömt die Lust zu geben, und Sie fühlen sich unendlich reich und glücklich.

Der Mond symbolisiert auch das Mutterbild, das Sie in sich tragen, die Art, wie Sie Ihre Mutter und das häusliche Umfeld als Kind erlebten. Aus diesen Erfahrungen haben Sie, meist unbewusst, bestimmte Reaktionsmuster entwickelt, mit denen Sie Ihrem Partner begegnen, wenn er entsprechende Gefühle in Ihnen auslöst. Sie neigen dann dazu, Ihre Erfahrung

mit der Mutter auf Ihren Partner (egal ob Mann oder Frau) zu projizieren, und sehen das Verhalten Ihres Partners durch die Brille Ihrer Erwartungshaltungen. Natürlich geschieht das auch umgekehrt. Zusammen können Sie sich darin unterstützen, Ihre Muster aus den frühen familiären Prägungen zu erkennen und zu verändern.

Je klarer und deutlicher Sie beide Ihre Gefühle und Bedürfnisse ausdrücken, desto mehr ermöglichen Sie sich gegenseitig, sich das zu geben, was Sie jeweils brauchen - und umso wohler, geborgener und freier fühlen Sie sich miteinander.

Der Mond beschreibt die tiefste emotionale Schicht Ihrer Persönlichkeit. In einer Partnerschaft ist die gegenseitige Befriedigung dieser ursprünglichen Gefühlsbedürfnisse von grundlegender Bedeutung für die Tragfähigkeit der Beziehung.

Die vielfältigen Aspekte und Berührungspunkte der Monde beider Partner zeigen die Stimmigkeit oder Unstimmigkeit der gefühlsmäßigen Basis, auf der Ihre Beziehung ruht und woran Sie gemeinsam arbeiten können, um sich persönlich abgerundeter und in sich geborgen zu fühlen.



Geborgenheit durch materielle Sicherheit (Mond im 2. Haus)

Sie brauchen für Ihr emotionales Gleichgewicht eine gesicherte, überschaubare finanzielle Situation, die Sie entspannt in die Zukunft blicken lässt. Reserven, etwas "auf der hohen Kante", dienen Ihnen als Rückhalt, als angenehmes "Ruhekissen". Sie haben eine instinktiv ökonomische Begabung, sich Ihre Basis zu schaffen und gut zu Haus halten.

Behalten Sie diese Fähigkeit immer in Ihrem Bewusstsein, auch wenn die Umstände einmal ungünstiger oder ungesicherter sind. Besinnen Sie sich und vertrauen Sie darauf, dass Ihre Empfänglichkeit ungeahnte Möglichkeiten für Sie öffnet.

Sie gewinnen Ihren Selbstwert aus Ihrer Fürsorglichkeit, aus Ihrem Einfühlungsvermögen, Sie wissen, was Sie zu geben haben. Sie dürfen auch nehmen. Sich unter Ihrem innen gefühlten Preis zu "verkaufen", bekommt Ihnen nicht, macht Ihnen schlechte Laune. Halten Sie sich lieber bei Laune, genießen Sie Ihren Wert, nennen Sie Ihren Preis, in welcher Münze auch immer, und gestehen Sie ihn sich zu. Gönnen Sie sich, was Sie verdient haben. So sind Sie immer auch eine Bereicherung für andere.

Sie haben ein starkes Bedürfnis, Ihr eigenes zu haben, sei es eine Wohnung, ein Haus oder das Einkommen. Sie möchten eine eigene Basis haben und sich abgrenzen können. Es ist wichtig für Ihr Wohlbefinden, dass Sie sich immer wieder auf Ihr eigenes Zentrum zurückziehen, um dort Ihre innere Geborgenheit zu finden.



Bedürfnis nach Ungezwungenheit und Großzügigkeit (Mond im Schützen)

Sie bringen eine positive, optimistische Grundstimmung mit ins Leben und in Ihr Umfeld. Sie äußern Ihre Gefühle freimütig bis unverblümt, und eine empfindliche Natur mag da zuweilen zusammensucken, denn Sie treffen mitten ins Schwarze. Für beschönigende Schnörkel sind Sie nicht zu haben. Sie fühlen sich der Wahrheit verpflichtet, und die ist manchmal unsanft. Sie lieben die freie Natur, das Meer oder die Berge, genießen Wind und

Sonne, wandern oder radeln durch die Landschaft und zelten vielleicht gern oder schlafen unter freiem Himmel, um der Natur so nahe wie möglich zu sein.

Für Reiseabenteuer sind Sie zu begeistern. Sie fühlen sich im Ausland wohl und könnten sich auch vorstellen, dort zu leben. Es entspricht Ihrem tiefsten Bedürfnis, Ihren Erlebnishorizont immer wieder zu erweitern, neue Menschen und andere Sitten kennen zu lernen, ein ganz anderes Lebensfluidum zu erfahren.

Ihre seelischen Wurzeln ankern im Geistigen. Sie nehmen alles auf, was Ihrem seelischen Wachstum gut tut. Es ist Ihnen ein echtes Bedürfnis, den Sinn in Ihren Lebenssituationen zu erkennen und Sie fühlen, dass alles, was Ihnen geschieht, eine tiefere Bedeutung hat.

Ihre Überzeugungen sind emotional aufgeladen, Sie knüpfen Ihre eigene seelische Geborgenheit daran und verbreiten Ihre Heilsbotschaften zuweilen mit wahren Missionarseifer. Sie halten ein ideologisch gefärbtes Familien- und Mutterideal hoch, vielleicht als Ersatz für tatsächlich nicht erfahrene Nestwärme und als Gegenkraft zu unbewussten Gefühlen von Ungeborgenheit und Sinnlosigkeit. Wenn Sie Ihre Umgebung nicht zwangsbeglücken, sind Sie ein Quell von Ermunterung und Zuversicht in das letztendlich Gute.

Ihr Gespür für die Partnererwartung von Nina (Mond im 7. Haus)



Sie, Frank, erleben ein großes Bedürfnis nach Harmonie in Ihrer Partnerschaft - und Sie tun viel dafür, alles im Lot zu halten, da Sie sehr verletzlich sind. Mit Ihrer Sensibilität spüren Sie, wie Nina sich fühlt und was Nina gerade braucht - und auch feine Anzeichen von Unstimmigkeiten.

Ihre Beziehung ist ein Ort der Geborgenheit für Sie, und seelische Übereinstimmung ist die Nahrung, die Sie für Ihr Wohlbefinden brauchen. Diese Übereinstimmung muss nicht zwangsläufig sanft und milde sein. Wenn Sie ein feuriges oder leidenschaftliches Temperament haben, brauchen Sie diese Qualitäten, um sich mit Ihrem Partner im Gleichklang zu fühlen. Sie fühlen sich dann in Ihrer Grundnatur verstanden und angenommen.

Sie haben auch Lust, Ihren Partner zu bemuttern, es ihm schön und gemütlich zu machen. Übertreiben Sie es aber nicht! Sonst haben Sie schließlich ein Kind an Ihrer Seite statt eines erwachsenen Menschen, mit dem Sie auch die erotische Ebene teilen möchten.

Nina wird möglicherweise einige der eigenen frühen Erfahrungen mit der Mutter auf Sie projizieren und dadurch entsprechende Erwartungshaltungen an Ihr Verhalten haben.

Daraus können Konflikte entstehen, aber Sie können diese Situation auch als Hilfe für Ihren Partner nutzen, ihm die alten Muster bewusst zu machen und ein neues Verhältnis dazu zu gewinnen.

Ihr Gefühl harmonisch zum Wollen von Nina (Mond Trigon Partner-Sonne)



Aus einem harmonischen, verständnisvollen Abstand heraus blicken Sie einfühlsam und liebevoll auf Nina und auf die Art, wie Nina die eigene Individualität einbringt und ausdrückt. Sie nehmen die Willensregungen von Nina weich und offen auf - auf eine unterstützende Art. Ihrem Partner fällt es daher leicht, seinen Stolz zu überwinden und Ihre umhüllende Fürsorge anzunehmen, weil Sie ihm seine Würde lassen. Auch in Ihnen erzeugt er ein Gefühl von Kraft: Sie bleiben beide stark in dem Gefühl von

Ebenbürtigkeit. Es ist kein Kampf nötig. Sie schwingen bereitwillig und entspannt miteinander, gestalten Ihre Entwicklung gemeinsam und in gegenseitigem Einvernehmen. Wenn Sie Kinder haben oder sich welche wünschen, haben Sie sehr gute Voraussetzungen dafür, die Elternaufgabe in liebevoller Hingabe und aktiver Gestaltung zu erfüllen

Wenn Sie momentan keine großen Ziele und sonst keine schwerwiegenden Dissonanzen miteinander haben, genießen Sie einfach den harmonischen Fluss Ihrer Beziehung. Gibt es dagegen wichtige Entwicklungsschritte zu vollziehen, ist diese Ebene Ihrer Beziehung immer wieder eine Oase des Auftankens im gegenseitigen Verstehen und Annehmen. Sie haben eine tragfähige Basis für die Arbeit an sich selbst und an der Partnerschaft.

Vergessen Sie bei aller Harmonie zwischen sich nicht die dunkle Seite des Mondes mit ihrem chaotischen Sog ins Unbewusste und die zerstörerische Kraft der Sonne, die mit ihrer Hitze, dem egozentrischen Willen, alles versengen kann.

Ihr Fühlen harmoniert mit dem Handeln von Nina (Mond Trigon Partner-Mars)



Sie pflegen einen sehr liebevollen, gewährenden, verständnisvollen Kontakt mit dem Männlichen in Nina.

Ist Ihr Partner ein Mann, dann betrifft das seine erotische Triebkraft mit den möglichen Hemmungen, die Durchsetzung seines klaren "Ich will oder ich will nicht" oder seine Feigheit und Angst, sich zu stellen. Sie schaffen Raum für das Erleben und Ausdrücken aller Gefühle, die mit dieser Kraft zusammenhängen - ohne Verurteilung. Es ist genug Vertrauen zwischen Ihnen, auch Wut, Schweiß und Tränen voreinander zu

zeigen - und Liebe und Lust. Wenn Ihr Partner eine ungelöste Mutterbindung hat, dann können Sie ihm helfen, seinen Jüngling, seinen alten Jungen, seinen Muttersohn in sich zu erleben und die Bindung zu lösen. Wenn Sie zu stark in die Mütterlichkeit gehen, behalten Sie einen Sohn - wenn Sie das wollen. Wenn Sie als reife Frau empfinden, dann möchten Sie in Ihrem Partner den erwachsenen, erotischen Mann mit eigenem Willen, der seine Potenz genießt und sich auf Liebe und Zärtlichkeit einlässt.

Wenn Sie diesen astrologischen Aspekt mit einer Frau haben, dann macht es Sie weit im Herzen, den Mut Ihrer Partnerin, ihren Unternehmungsgeist, ihren Kampfgeist erweckt zu sehen und diese Kraft zu erleben. Sie lieben es, sich spielerisch mit ihren Kräften zu messen. Sie können das rebellische und das trotzig Mädchen hervorbringen, die Brave, die ehrgeizig ist, die Schüchterne, die sich nicht traut, die Amazone, die Kesse mit ihrer Anmache, die Zornige. Sie berühren die Mutterbindung Ihrer Partnerin, ihre Identifizierung mit der Rolle, in der sie ihre Mutter erlebt hat. Sie bieten eine gute Projektionsfläche für diesen Teil in ihr. Sind Sie sich dessen bewusst, und bleiben Sie Ihrer eigenen Identität treu und damit frei, dann helfen Sie Ihrer Partnerin, sich davon zu lösen und ihren eigenen Willen zu finden und durchzusetzen. Gehen Sie zu sehr in die fürsorgliche Rolle, halten Sie Ihre Partnerin in Unselbstständigkeit fest. Wenn Sie aus einer reifen Gefühlslage heraus empfinden, dann ist es Ihr Bedürfnis, sie als selbstständige, liebevolle Frau mit Entschiedenheit und Tatkraft zu erleben.

Ihr Gefühl stößt auf Strenge bei Nina (Mond Quadrat Partner-Saturn)



Sie fühlen sich in Ihren gefühlsmäßigen
Bedürfnissen von Nina zunächst

eingeschränkt und unverstanden. Sie bekommen nicht die Resonanz, die Sie sich wünschen, und fühlen sich vielleicht abgelehnt und ungeliebt. Alte emotionale Wunden können wieder aufbrechen. Nina hat eine zielgerichtete Strenge einschließlich darunter verborgener Hemmungen und signalisiert wenig Bereitschaft, einfühlsam auf Sie einzugehen. Stattdessen konfrontiert Nina Sie mit vielleicht fremden Prinzipien und Normen und fordert Sie zu Konsequenz, Verantwortung und Disziplin auf.

Wenn Sie diese Dynamik zwischen sich erkannt und Ihre Enttäuschung darüber überwunden haben, dann kann die Arbeit losgehen. Sie können überlegen, wozu diese unbequeme Konstellation für Sie gut ist und was Sie ändern müssten, um in den Genuss der Früchte dieser Ebene Ihrer Beziehung zu kommen. Wenn Sie auch noch bedenken, dass Sie diesen Partner nicht zufällig angezogen haben und dass er zu diesem Zeitpunkt genau der Richtige ist, um bestimmte Entwicklungsschritte bei Ihnen in Gang zu setzen, dann lohnt es sich umso mehr, genau hinzuschauen.

Nina stellt sich sozusagen Ihrem ursprünglich fließenden Gefühlsstrom in die Quere. Das passiert, indem Nina sich dessen Sog entzieht, einfach in eine andere Richtung geht und Sie auf sich selbst zurückwirft. Falls Sie jetzt an Nina zerren, werden Sie nicht Ihr Ziel erreichen. Besinnen Sie sich also auf sich selbst und lassen Sie Ihren unbewussten Wunsch nach kindlicher Abhängigkeit los! Sie können selbst für Ihre Geborgenheit sorgen und Ihr eigenes Zentrum finden. Wenn Sie nicht mehr nach Ihrem Partner greifen und

um seine Anerkennung buhlen, können Sie ihm neu begegnen. Sie wissen um Ihre seelischen Qualitäten und bringen sie gleichberechtigt ein. Erst dann sind Sie ein erwachsener Verhandlungspartner für Nina. Durch Ihre emotionale Unabhängigkeit können Sie auch die Position von Nina besser verstehen und fühlen sich in der Lage, Nina etwas von Ihrem Gefühlsreichtum zu geben. Nina kann sich Ihnen dann anvertrauen und die eigenen inneren Gefühle auch zeigen.

Ihr Gefühl trifft bei Nina auf Empfänglichkeit (Mond Konjunktion Partner-Neptun)



Eine ungeheure Sensibilisierung Ihrer Gefühlsantennen und Ihrer Intuition geschieht im Zusammentreffen mit Nina. Es ist, als würden sich Grenzen auflösen und Einblicke in einen unbekanntem, weiten Raum gewähren. Sie tauchen zusammen in Dimensionen Ihres Unbewussten ein, die Sie bisher nur erahnt haben. Sie sind sehr durchlässig füreinander, und jeder spürt, was mit dem Anderen los ist. Sie können sich gegenseitig bei Ihrem feinsten Wahrnehmungs- und Ahnungsvermögen und bei Ihrer Medialität sehr unterstützen.

Ihr gefühlsmäßiges Zusammentreffen mag Ihnen am Anfang wie ein Traum erschienen sein, wie ein Zauber aus einer anderen Welt. Sie haben sich bis in die feinsten Winkel Ihrer Seele berührt und verstanden gefühlt. Alle Wünsche an eine himmlische Liebe schienen Ihnen greifbar zu sein. Sie sind mit Ihren schönsten Idealen in Berührung gekommen und sind vielleicht der Versuchung erlegen, Ihren Partner zu idealisieren.

Da kommt dann die so genannte Realität daher, ernüchtert Sie wieder, lüftet die Schleier der schönen Idealbilder und gibt den Blick frei für einen ganz konkreten Menschen, der auch Schwächen und persönlichen Unzulänglichkeiten hat wie ein jeder. Sie sollten diese Seiten nicht ignorieren, denn auch sie bergen Schätze in sich, die auf Erlösung warten und Ihnen sogar einen konkreten Halt geben.

Wenn Sie von Nina enttäuscht sind, haben Sie sich vorher getäuscht und nicht alle Aspekte der Realität der Persönlichkeit Ihres Partners gesehen. Hängen Sie nicht wehmütig der verlorenen Illusion nach, sondern entwickeln Sie eine neue, konkrete Vision, in der alle Aspekte Ihrer beider Persönlichkeiten Platz haben. Mit Ihrem ungeheuren Einfühlungsvermögen und Ihrem Mitgefühl können Sie sehr liebevoll mit den Schwächen, Ängsten und Unsicherheiten umgehen, mit Ihren Visionen Ihren Alltag kreativ gestalten und mit traumhafter Energie erfüllen.

Wenn die Grenzenlosigkeit und Transparenz der Gefühlsebene Sie verunsichert und verwirrt, sorgen Sie für festen Boden unter Ihren Füßen. Manchmal mag Nina nicht richtig greifbar sein und sich entziehen, und Ihr Bedürfnis nach konkreter emotionaler Geborgenheit verschwindet wie im Nebel. Heften Sie es nicht zu sehr an Nina und besinnen Sie sich immer wieder auf Ihre eigene Kraft und Fähigkeit, sich in sich selbst geborgen zu fühlen! Dann kommt Nina gern zurück und taucht wieder in Ihre gemeinsame Zauberwelt ein.

Ihre Gefühle erfahren Wandlung durch Nina

(Mond Sextil Partner-Pluto)



Sie haben in Nina eine mächtige Hilfe, zu Ihren wahren Gefühlen vorzudringen. Nina berührt Sie

emotional sehr tief und doch auf harmonische Weise, sodass Sie den Unterschied zwischen aufgesetzten, anerzogenen Verhaltensweisen und echten Gefühlsäußerungen herausfinden und spüren können. Sie tauchen in alte Erinnerungen ab, durchleben nochmals Erlebnisse und Gefühle aus Ihrer persönlichen Vergangenheit, und Ihnen wird zunehmend bewusst, welche wirklichen Motive Ihren Handlungen und Reaktionen zu Grunde liegen und lagen. In Ihnen entsteht die Sehnsucht, zu den Wurzeln Ihrer eigenen seelischen Identität vorzudringen, bei sich selbst anzukommen, und Sie haben das Bedürfnis, sich selbst immer besser zu erkennen und kreative Veränderungen an sich zu erleben. Sie möchten aus dem Kokon früherer Konditionierungen hinaus, Ballast abwerfen und zu neuem, intensivem, reichem Gefühlsleben erwachen.

Die auf Wandlung und Erneuerung abzielenden Energien von Nina sind als Aufforderung immer im Raum. Sie wirken jedoch nicht zwingend und vereinnahmend. Es liegt an Ihnen, sie als Chance zu begreifen und fruchtbar für Ihr eigenes Wachstum einzusetzen. Es gibt keinen harten Machtkampf zwischen Ihnen, sondern eher das Vertrauen, dass sich die Dinge gut entwickeln, auch wenn Macht ein wichtiges Thema für Sie ist: nämlich die Macht der Gefühle als Motor für zwanghafte Verhaltensweisen wie Kontrolle, Manipulation, Eifersucht, Erwartungshaltungen und Besitzansprüche und natürlich die Macht der Liebe als die größte Kraft, Veränderungen bei sich selbst bereitwillig zu vollziehen - als Voraussetzung für die tiefe emotionale Vereinigung mit Nina.

Kommunikation, Ausdruck, Sprache, Information - Merkur



Der Merkur in Ihrem Horoskop sagt Ihnen, wie Sie Ihre Umwelt wahrnehmen, wie und worüber Sie nachdenken und sprechen. Alle Eindrücke, die Ihr Interesse und Ihre Neugier erwecken, lösen Gedanken und Verknüpfungen in Ihnen aus, machen Sie wach und kreativ. In Ihrem bevorzugten Interessensbereich haben Sie regelrechte Datenbanken von Informationen in Ihrem Kopf, die Sie schnell abrufen können, wenn Sie auf jemanden treffen, der Ihre Sprache spricht und Ihre Sichtweise teilt. Kommen Sie mit jemandem in Berührung, der Dinge und Situationen aus einem ganz anderen Blickwinkel sieht, können Sie sich entweder gegenseitig ergänzen und bereichern, oder die Kommunikation läuft sich tot: es fehlt die Resonanz - man bleibt sich fremd. Oder Ihre Gemüter erhitzen sich, und Sie geraten heftig aneinander.

Neben der Sprache benutzen Sie auch Ihren Körper als Ausdrucksmittel und teilen sich durch Mimik, Gestik und Körperhaltung anderen Menschen mit. Sie können sich auch ohne Worte verständigen, so wie Sie es vielleicht kennen, wenn Sie im Ausland sind, die dortige Sprache nicht sprechen, mit Händen und Füßen reden - und verstanden werden.

In einer Partnerschaft ist die Kommunikation ein sehr wichtiges Bindeglied, eine wesentliche Brücke der Verständigung zwischen den Partnern, vor allem bezüglich ihrer Unterschiedlichkeit, die zu Missverständnissen Anlass geben kann.

So wie Sie hat jeder Mensch seinen ureigenen Bedeutungskatalog zu den Worten, die er benutzt. Sind Sie sich dessen nicht bewusst, erheben Sie Ihre Interpretationen leicht zur Allgemeingültigkeit, was niemals stimmen kann und zu

Verständigungsschwierigkeiten führt. Sind Sie sich aber Ihres besonderen Blickwinkels bewusst, respektieren Sie viel eher, dass jemand dieselbe Sache ganz anders sehen und verstehen kann. Sie entwickeln dann Toleranz und die Geduld, sich selbst für den anderen solange in dessen Sprache zu übersetzen, bis Sie eine Übereinstimmung gefunden haben. Dies ist nicht immer leicht, besonders wenn Gefühle mitspielen und mit dem Verstand zusammenstoßen. Wenn Sie umsichtig, sorgfältig und liebevoll mit der Sprache umgehen, mit dem Bewusstsein von der Macht, die Worte haben, ist sie ein wunderbares Verständigungsmittel zur Klärung, Versöhnung und Heilung von Konflikten.

Die Verbindung zwischen Ihrem Merkur und den Horoskopfaktoren Ihres Partners gibt Ihnen einen Einblick in die vielfältigen Vernetzungen Ihrer Kommunikationsstrukturen mit denen Ihres Partners. Sie erkennen, auf welche Weise Sie sich verstehen und worin die Unterschiedlichkeiten bestehen. Merkur ist der Bote, der Mittler, der Vermittler.

Kommunikation als Weg zu beruflicher Anerkennung (Merkur im 10. Haus)



Sie haben das Bedürfnis, Ihre mentalen Fähigkeiten in Ihre berufliche Karriere einzubringen. Sie haben etwas zu sagen und zu vermitteln. Je nach Art Ihres Denkens können die Bereiche sehr verschieden sein, in denen Sie sich ausdrücken möchten.

Sind Sie ein guter Redner oder steckt dieses Potenzial noch unerweckt in Ihnen, drängt es Sie, in die Öffentlichkeit zu treten und Ihr Talent dort zu entfalten, selbst wenn Sie zunächst noch schüchtern sind. Zu den Themen, die Sie interessieren, können Sie

Vorträge oder Kurse halten. Das mögen berufsbezogene Inhalte sein, betriebsbegleitende Schulungen oder Seminare zur Persönlichkeitsentfaltung.

Vielleicht liegt Ihre Begabung auch im beratenden Gespräch, da Sie sich gut in andere und ihre Problematik hineinversetzen und Orientierungshilfe und Lösungsansätze bieten können.

Oder es steckt ein schriftstellerisches Talent in Ihnen, Sie schreiben Aufsätze, Artikel für Zeitschriften oder Bücher, vielleicht arbeiten Sie im Medienbereich, bei der Presse, im Rundfunk oder Fernsehen. Die Inhalte richten sich nach den Vorlieben entsprechend Ihrer Persönlichkeit. Es können Sachthemen sein, die Sie interessieren, oder, wenn Sie eine poetische und künstlerisch veranlagte Natur sind, schreiben Sie Gedichte, Geschichten, Drehbücher oder Romane.

Detailliertes Denken und nüchterne Kommunikation (Merkur in der Jungfrau)



Sie verfügen über einen sehr kritischen, nüchternen und skeptischen Verstand, der einem strengen Perfektionsmaßstab in Ihnen selbst unterliegt. Sie prüfen sehr genau, was Sie annehmen oder von sich geben, und halten es lieber zurück, wenn es Ihre inneren Qualitätskontrollen nicht passiert. Sie wälzen Ihre Gedanken so lange um, bis sie Ihrem Reinheitsgebot entsprechen. Sie können sehr genau wahrnehmen und analysieren und haben ein ausgezeichnetes Unterscheidungsvermögen, geradezu ein wissenschaftliches Talent. Zuweilen können Sie sich im Detail verlieren, sodass Ihnen der Gesamtzusammenhang aus dem Blickfeld gerät.

Sie haben einen feinen Humor in Ihrer Sprache, der auf einer gewissen Selbstironie beruht, denn Sie wissen um Ihre Pingeligkeit. Wenn Sie eine Geschichte erzählen, sind Sie sehr gründlich und beschreiben alle Randerscheinungen und den genauen Hergang wie ein guter Chronist, bis Sie schließlich zu dem kommen, was Sie eigentlich darstellen wollten. Manchmal geraten Sie unterwegs auch auf Nebenstraßen, wenn Sie zu weit ausholen, und wissen dann gar nicht mehr, was der Anlass Ihrer Erzählung war. Sie gewichten Haupt- und Nebensachen gleichermaßen, weil Sie wie durch eine Lupe schauen. Darin sind die Stellen hinter dem Komma genau so groß und wichtig wie die vor dem Komma. Erst ein gewisser Abstand kann Ihnen die richtige Zuordnung ermöglichen.

Ihr Verständnis für die emotionalen Wurzeln von Nina

(Merkur im 4. Haus)



Sie, Frank, können gedanklich gut erfassen und aussprechen, was Nina gefühlsmäßig bewegt, worin für Nina Geborgenheit besteht und was Nina braucht, um sich innerlich wohl zu fühlen. In Ihren Gesprächen kommen vielleicht Kindheitserinnerungen an die Oberfläche. Was lange verdrängt und vergessen war, wird plötzlich bewusst und bekommt eine neue Bedeutung. Auch alte Reaktionsmuster wie Trotz und Verweigerung mit den dazugehörigen unangenehmen Gefühlslagen können ins Bewusstsein treten - und indem Sie darüber sprechen, können Sie sie Stück für Stück abbauen.

Ihre Kommunikation dreht sich viel um Familie und den häuslichen Bereich. Ihre Privatsphäre ist Ihnen sehr wichtig. Vielleicht sitzen Sie gern in der Küche oder am Esstisch und reden miteinander. Es gibt etwas zu essen und zu trinken und einen gemütlichen

Schwartz. Sie fühlen sich geborgen in der Natürlichkeit und Ungezwungenheit dieser Situation. So gelangen Sie zu Ihren gefühlsmäßigen Wurzeln und schöpfen daraus die Kraft, sich auch wieder den Anforderungen der äußeren Welt zu stellen.

Ihr Denken in subtiler Spannung zum Denken von Nina



(Mercur Quincunx Partner-Mercur)

Ihre innere und äußere Sprache ist für Nina ein bisschen wie von einem anderen Stern: fremd und faszinierend zugleich - und umgekehrt ist es ebenso. Um richtig in Kontakt zu kommen, müssen Sie lernen, sich gegenseitig füreinander zu übersetzen. Die wichtigste Voraussetzung dafür ist, dass Sie sich zuhören, um zu verstehen, was der andere auf seine Weise meint. Sie repräsentieren beide füreinander eine Qualität oder einen gedanklichen Ansatz, nach dem Sie sich unbewusst oder bewusst sehnen, weil Sie spüren, dass er Sie komplett macht.

Sie mögen zum Beispiel mit Ihrem gesunden Menschenverstand sehr gut in der Lage sein, Ihr Leben zu überblicken und die praktischen Dinge zu regeln. Jetzt erzählt Ihnen Nina von eigenen Reisen, von Erkenntnissen und Gedankengängen, die Ihnen Horizonte eröffnen und Ihren Blick weit über den Tellerrand des Gewohnten hinaus anheben. Sie spüren eine Sogspannung und das Bedürfnis, Ihre Sicht mit der von Nina zu verbinden und ein neues Ganzes daraus zu machen, einen erweiterten Raum zu erschaffen, in dem Sie wiederum Ihre eigenen Fähigkeiten einbringen. Ihrem Partner geht es aus seiner Sicht ähnlich, bei all seinem expansiven Denken und seinen weitgefassten Plänen bewundert er Ihren konkreten Lebenssinn und Ihre pragmatische, bodenständige, ruhige und verlässliche Art, Ihr Leben

zu regeln und sich sicher zu fühlen. Nina spürt diesen Aspekt durch Sie ganz deutlich und mag sich angeregt fühlen, ihn in das eigene Leben zu integrieren.

Kreative Anregung Ihres Denken durch Nina



(Mercur Trigon Partner-Sonne)

Sie haben einen guten Blick für die Persönlichkeit von Nina und den Wunsch von Nina, diese kreativ zum Ausdruck zu bringen. Sie betrachten Ihren Partner aus einem harmonischen Abstand und können ihm durch Ihre Gedanken und Beobachtungen sehr hilfreiche Hinweise geben, wie er sein Ziel erreichen kann. Sie empfinden eine geistige Verwandtschaft und fühlen sich durch die Offenheit von Nina, Ihnen zuzuhören und Ihre Anregungen anzunehmen, sehr vitalisiert und in Ihrem Gedankenfluss inspiriert. Die Förderlichkeit dieser Ebene Ihrer Verbindung erzeugt einen Strom von Wohlwollen, Akzeptanz und Liebe.

Die kreative Kraft von Nina regt Sie auch an, Ihre geistigen Fähigkeiten selbstbewusster nach außen zu bringen: Vielleicht ermutigt Ihr Partner Sie, ein Buch zu schreiben und damit einen lang gehegten und doch nicht für möglich gehaltenen Wunsch zu verwirklichen. Seine Energie ist so selbstverständlich, dass Ihre Skrupel wie weggeblasen sind. Ja, warum eigentlich nicht? Zwischen Ihnen herrschen Einvernehmen und tolerante Weite.

Ihr Austausch mit Nina weckt Begeisterung



(Mercur Konjunktion Partner-Jupiter)

Nina fördert Ihre gedankliche Ausrichtung und Ihre geistige Entwicklung - das geschieht, indem Nina Ihnen neue Horizonte eröffnet und Sie ermutigt, über

Ihren bisherigen Rahmen hinauszublicken und größere Sinnzusammenhänge zu erkennen. Ihr Partner veranlasst Sie, in großzügigeren Maßstäben zu denken und immer einen positiven Ausgang aller Unternehmungen zu erwarten: In der Gegenwart von Nina fühlen Sie sich geistig erweitert und positiv gestimmt.

Falls sich Ihre Gedanken viel um Beziehungen drehen, zum Beispiel im beruflichen Feld, und Sie vielleicht gelegentlich verzagt sind, ob Sie die richtigen Kontakte und Möglichkeiten finden, um Ihre Vorstellungen und Ihr Potenzial zu entfalten, dann haben Sie in Nina eine große Ermutigung und Förderung: Nina hat die Gabe, Ihnen neue Wege zu eröffnen und tut es gern. Und Sie können Ihren Partner durch Ihre Art, die Dinge zu sehen und sich auszudrücken, begeistern und dadurch seine Bereitschaft erwecken.

Eins ist allerdings zu bedenken: Die Begeisterung über Möglichkeiten ist noch nicht die konkretisierte Realität - und manchmal kann die momentane Begeisterung zu Versprechungen verführen, die später nicht eingehalten werden können. Die förderliche Energie von Nina kommt am besten zum Tragen, wenn Sie sich nicht darauf verlassen, sondern selbst Ihren Beitrag leisten und dadurch Ihre eigene Stärke fühlen.

Freundschaft, Liebe und Erotik - Venus und Mars



Venus und Mars sind das klassische Liebespaar: sie symbolisieren die erotische Anziehungskraft zwischen dem weiblichen und dem männlichen Pol - und natürlich auch den Kampf der Geschlechter.

Der Mars ergreift die Initiative und setzt seine Impulse in die Tat um. Er will seinen Willen durchsetzen, Widerstände überwinden, kämpfen und erobern. Er will sich stark, potent, mutig und tapfer erleben. Er ist der jugendliche Held, der seiner Schönen mit Stolz den Hof macht und sie gegen mögliche Feinde verteidigt.

Dieses Spiel kann in allen Nuancen gespielt werden, je nach Naturell und Temperament. Der eine liebt den feurigen, dramatischen Auftritt - ein anderer wartet eher ab und geht planvoll auf sein Ziel zu. Wieder ein anderer mag es cool, lässig oder elegant, und schließlich mag jemand fürsorglich, leidenschaftlich oder träumerisch seine Avancen machen.

Trotz aller Kraft ist der Mars sehr verletzlich und braucht kluge Behandlung, die sein Ungestüm mäßigt, aber nicht bricht. Das kann die zu ihm passende Venus hervorragend.

Die Venus ist empfänglich für die Werbung des Mars, doch sie ist keineswegs passiv. Sie begnügt sich nicht damit, das Taschentuch fallen zu lassen und mit einem Augenaufschlag zu locken, sondern sie ist eine aktive Gestalterin der Beziehung. Sie nimmt die Impulse des Mars auf, kultiviert sie und gibt ihnen eine Form und einen Spielraum. Durch ihren Sinn für Schönheit, Ausgewogenheit und Frieden und durch ihre Fairness und Kompromissbereitschaft balanciert sie die Energien und schafft immer wieder eine neue Harmonieebene.

Beide Pole, der männliche und der weibliche, sind sich ebenbürtig, brauchen einander und stehen in einem dynamischen Gleichgewicht zueinander. Jeder trägt seinen Teil zu einer gelungenen Beziehung bei. Die Anziehungskraft der Venus erweckt das Begehren und die Potenz des Mars. Und das Begehren des Mars erweckt die Anziehungskraft und Schönheit der Venus. Dieser Prozess kann gleichzeitig stattfinden: dann

schlägt die Liebe wie ein Blitz ein. Oder es kann zeitlich versetzt geschehen: Erst fängt der eine Pol Feuer - und dann entzündet sich der andere daran.

Jeder Mensch hat beide Pole - Venus und Mars - in sich. Eine Frau ist erst richtig Frau, wenn sie auch ihre männliche Seite zum Ausdruck bringt. Ebenso rundet den Mann seine innere Weiblichkeit erst zum richtigen Manne ab.

In einer Beziehung zweier Menschen kommen 4 Kombinationen beider Pole zum Tragen:

- Die Venus von Partner 1 und der Mars von Partner 2
- Der Mars von Partner 1 und die Venus von Partner 2

Diese Kombinationen drücken die erotische Anziehung aus. Keineswegs muss der Mann immer den ersten Schritt tun: viele Männer lassen sich gern erobern, und die dazu passenden Frauen lieben es, die Initiative zu ergreifen. Bei homoerotischen Paaren ist es ebenso: Der eine Partner übernimmt eher die männliche Rolle, der andere die weibliche.

- Die Venus von Partner 1 und die Venus von Partner 2

Dieses Verhältnis der weiblichen Kräfte in beiden Menschen steht für Liebe, Schönheit, Verständnis, harmonischen Ausgleich, Kompromissbereitschaft und Freundschaft.

- Der Mars von Partner 1 und der Mars von Partner 2

Das Verhältnis der beiden männlichen Pole zueinander steht für Initiative, Mut, Entschiedenheit, Handlungsfähigkeit, Durchsetzungskraft und Konkurrenzverhalten.

Diese vierfache Dynamik in einer Liebesbeziehung spiegelt sich auf 3 Ebenen: der körperlich-sinnlichen Liebe, der geistig-seelische Liebe und der spirituelle Liebe.

Zusammen ergeben sie eine harmonische, vollständige Einheit und, wenn jeder seinen Teil dazu beiträgt, höchste Befriedigung. Eine gute Beziehung fällt nicht einfach vom Himmel: jeder muss an sich selbst arbeiten und etwas von sich investieren. Selbst in Märchen müssen immer Aufgaben bewältigt werden, bevor die glückliche Hochzeit stattfindet. Machen Sie es also wie im Märchen: werden Sie zum Helden oder zur Prinzessin und lösen Sie die Rätsel. Dann gelangen Sie in den siebten Himmel!

Beziehungswunsch nach Hingabe und Verschmelzung (Venus im 12. Haus)



Sie haben eine idealisierte Vorstellung von der Liebe: Sie suchen die himmlische Liebe, die all Ihre Sehnsucht nach kosmischer Verschmelzung erfüllt. Dieses innere Bild tragen Sie wie eine Brille vor Ihren Augen und schauen, ob es einen Erdenbürger gibt, der mit dieser Schablone übereinstimmt. Wenn nur ein paar Aspekte passen und Ihr Herz erreichen, träumen Sie Ihren Traum, bis die Ernüchterung einsetzt und Sie enttäuscht die Brille abnehmen und das ganze Ausmaß Ihrer Täuschung erkennen. Wenn Sie Ihren Seelenschmerz einigermaßen überwunden haben, versuchen Sie es wieder, in der Hoffnung, dass es diesmal der oder die Richtige ist, bis Sie schließlich eines Tages resignieren und es vielleicht vorziehen, allein zu bleiben.

Das muss jedoch nicht sein. Solange Sie erwarten, dass der fertige Prinz oder die Prinzessin vom Himmel fallen, endet die Geschichte immer mit Enttäuschung. Wenn Sie jedoch Ihre visionäre Kraft einsetzen, um in einem konkreten Partner das Idealbild zu entdecken, und wenn Sie auch bereit sind, wirkliche, konkrete Erdenarbeit in die Beziehung und vor allem in Ihre eigene Entwicklung zu stecken und das Idealbild sowohl in sich als auch in Ihrem Partner liebevoll und hingebungsvoll zum Leben zu erwecken, dann erschaffen Sie sich selbst den Himmel auf Erden. Dann stört Sie auch nicht mehr die krumme Nase oder sonst ein Mangel an Ihrem Partner. Sie lieben die Essenz.

Anziehungskraft durch Leidenschaftlichkeit und Tiefe (Venus im Skorpion)



Sie wollen in Ihren Beziehungen tiefe, verwandelnde Erfahrungen machen, und Sie suchen dazu jemanden, der bereit ist, sich ehrlich bis auf den Grund einzulassen. Sie haben einen durchdringenden Blick und üben eine magnetische Anziehung aus. Man ist fasziniert von Ihnen, kann sich jedoch auch ein wenig fürchten vor der Intensität, die Sie ausstrahlen. Sie leben nach dem Alles-oder-Nichts-Prinzip, d.h. Sie haben das Bedürfnis, alles zu geben und alles zu nehmen. Das geht nicht reibungslos, weil in der Tiefe der Seele alle möglichen Gefühle lauern, die anerkannt und verwandelt werden wollen. Die Sehnsucht nach vollkommener seelischer Verschmelzung in der Ekstase der sexuellen Vereinigung ruft gleichzeitig Angst vor Kontrollverlust hervor. Sie haben die Hürden von Misstrauen, Eifersucht, Besitzanspruch, Manipulation zu überwinden, um in den Genuss der tiefen Liebe zu kommen, die Sie in sich tragen und mit

einem Partner teilen wollen. Diese Liebe hat die Qualität eines alchimistischen Schmelzofens, in dem das Blei der Seele durch Läuterung zu Gold transformiert wird, und es gibt dabei keine faulen Kompromisse. Sie durchschauen alle Scheinheiligkeit und jeden fadenscheinigen Betrug. Sie öffnen die Geheimkammern der Psyche durch Ihre verlockende Energie, und wer sich hineintraut, muss alles zeigen. Und er gewinnt alles.

Ihre Verschönerung der alltäglichen Routine von Nina (Venus im 6. Haus)



Sie, Frank, bringen Anmut und Harmonie in den Alltag von Nina und möglicherweise bringen Sie Nina dadurch gleichzeitig in Konflikte. Sie wollen das Schöne, Leichte, Vergnügliche zum Ausdruck bringen und mit Nina teilen, während Nina die täglichen Arbeiten und Pflichten im Auge hat und nützliche und notwendige konkrete Dinge erledigen will. Um Frustration bei Ihnen und Überforderung bei Ihrem Partner zu vermeiden, sollten Sie sehr genau hinschauen, wie Sie ein Gleichgewicht zwischen Ihren beiden Kräften herstellen können und wo gerade die Prioritäten liegen.

Wenn Nina sich in Arbeit und das Schaffen von Ordnung verbeißt, dann können Sie ihn sanft zu mehr Lockerheit und Lust dabei animieren. Und Sie können durch Nina erfahren, dass Arbeit und Nüchternheit ein wichtiger Bestandteil einer guten Beziehung sind und dass Beziehung nicht nur aus romantischen Dinners bei Kerzenlicht und heißen Liebesnächten besteht. Der Tisch muss abgeräumt, das Geschirr gespült und das Bett wieder gemacht werden. Wenn Sie Ihre Liebe auf

das Detail richten, werden Sie auch die kleinen Dinge des Alltags schätzen und an Nina Seiten kennen lernen, die nicht in den großen Gesten enthalten sind.

Beziehungsarbeit im Alltag ist immer der Prüfstein dafür, wie flexibel und anpassungsbereit beide Partner sind, wieweit der eine oder andere einmal seine eigenen Belange zurückstellen kann, um den gemeinsamen Aufgaben zu dienen. Es muss dabei nicht spröde zugehen! Bringen Sie Ihren Scharm ein und genießen Sie die Harmonie im gemeinsamen Tun.

Ihrem Stil ist das Denken von Nina fremd



(Venus Quincunx Partner-Merkur)

Ihre Verbindung stellt eine kreative Herausforderung an Ihr Ausgleichsvermögen und an die Kommunikationsfähigkeit von Nina dar, denn Sie verstehen sich nicht unmittelbar. Sie empfinden zunächst, dass Nina gar nicht richtig auf Sie eingeht und Sie nicht so sieht, wie Sie sich selbst einschätzen. Sie haben das Gefühl, dass Sie Nina mit Ihrem Scharm, Ihrem Schönheitsgefühl und Ihrer Art, eine harmonische Situation zu gestalten, nicht richtig erreichen und sind vielleicht verunsichert oder auch etwas frustriert. Dennoch fasziniert Sie die Andersartigkeit Ihres Partners, seine Weise zu kommunizieren. Etwas wird in Ihnen angerührt und veranlasst Sie, Ihre Wahrnehmung zu erweitern und etwas Neues, Unbekanntes zu integrieren, das Ihren eigenen Ausdruck vervollständigt.

Begegnen Sie Ihrem Partner zum Beispiel auf eine sanfte, träumerische Weise, ein bisschen unfassbar, manchmal vielleicht auch ausweichend, so treffen Sie bei ihm auf einen direkten, vitalen Ausdruck, er nennt die Dinge aus einem kraftvollen Selbstbewusstsein heraus beim Namen. Bleiben Sie sich treu, locken Sie

ihn in den Zauber von nur geahnten Welten, entfalten vor ihm einen schönen Schleiertanz und animieren ihn, selbst einen Blick für die feineren Nuancen zu entwickeln. Ihr Partner ermutigt Sie, sich deutlicher und expressiver in Ihrem lyrischen Scharm zu zeigen.

Oder Sie gehen frisch und mit impulsiver Unmittelbarkeit auf Ihren Partner zu und holen ihn aus seiner tiefgründigen Gedankenhöhle heraus, in der er ernst, zäh und etwas misstrauisch nach den verborgenen Motivationen forscht, locken ihn dann mitten in den hellen Sonnenschein des prallen Lebens und platzen mit Ihrer Lebenslust und streitbaren Unabhängigkeit heraus, necken ihn lachend und provozieren ihn hitzig, einmal seine Schwere etwas beiseite zu lassen. Nina wird Ihrem Scharm letztendlich nicht widerstehen können, jedoch auch einen Einfluss auf Sie haben. Nina spricht in Ihnen profunde Tiefen an, die Ihre impulsive Natur etwas zähmen und Ihnen den Blick für Ihre tiefer liegenden Motive und die Konsequenzen Ihres Verhaltens öffnen.

Ihre Liebe findet Förderung durch Nina

(Venus Sextil Partner-Jupiter)



Sie erleben mit Nina eine schöne, heitere, lebensfrohe Verbindung, die auf leichte Weise Ihren Horizont erweitert. Ihre Lust auf anregende, harmonische Begegnungen, in denen Sie Ihren Scharm spielen lassen und Ihre ästhetischen Fähigkeiten zum Ausdruck bringen können, wird von Ihrem Partner mit Begeisterung aufgenommen und mit expansiven Ideen bereichert. Nina öffnet Ihnen neue Horizonte, und Sie bringen alles immer wieder in ein harmonisches Gleichgewicht. Ihre gegenseitige Bereicherung ist wie eine positive Spirale, die Sie beide fortwährend wachsen lässt.

Ihre optimistische Ausstrahlung potenziert sich im Zusammensein mit Nina, und wenn Sie als Paar nach draußen gehen, wird Sie dieses Fluidum wie eine helle, einladende Aura umgeben und die Menschen Ihrer Umgebung anziehen. Es ist, als hätten Sie den Schlüssel zum Glück gefunden, lachend und strahlend. Sie nehmen das Leben von der angenehmen, schönen Seite und haben damit ein gutes Gegengewicht gegen dunklere und schwierigere Aspekte des Lebens, die natürlich auch vorhanden sind und von Zeit zu Zeit in den Vordergrund rücken. Mit dieser heiteren Kräftekombination finden Sie immer wieder zurück zu Schönheit und Sinn im Leben.

Initiative zur Aufdeckung von Hintergründen

(Mars im 12. Haus)



Ihre Energie, nach vorne zu gehen und Initiative zu entwickeln, ist wie hinter einem Schleier verborgen und auch für Sie selbst kaum greifbar. Es ist so, als säße Ihr innerer Held hinter verschlossenen Türen und wäre gezwungen, seine extrovertierte Kraft nach innen zu wenden. Dennoch sind Ihre Durchsetzungskraft und Ihr Wille vorhanden und höchst lebendig.

Wenn Sie sich dessen nicht bewusst sind, erleben Sie sich vielleicht oft als handlungsunfähig, zur Passivität verurteilt, ohnmächtig und verworren. Eine vage Unzufriedenheit nagt dann an Ihnen und Sie wissen nicht so recht, wo es lang geht. Manchmal bekommen Sie einen Zipfel Ihrer Kraft zu fassen und im nächsten Moment entzieht sie sich Ihnen wieder. Das für Sie Heilsamste in dieser Situation ist, Ihre meditative Begabung zu schulen und mit innerer Achtsamkeit Ihre Regungen und Impulse zu beobachten. So kommen Sie aus dem Gefühl des Gefangenseins heraus.

Meist wissen Sie gar nicht, dass Sie Aggressionen haben, bis diese eines Tages explosionsartig hervorbrechen und zu unkontrollierten Verhaltensweisen führen, die Sie selbst erschüttern und die Sie bereuen, z.B., wenn Sie Scherben angerichtet haben. Durch Ihre latente Unzufriedenheit können Sie auch andere provozieren, Ihren Zorn stellvertretend für Sie auszuleben. Danach fühlen Sie sich dann befreit - wie nach einem Gewitter.

Auf der positiven Seite können Sie Ihre Hilfsbereitschaft verbuchen. Für jemanden, den Sie sehr mögen, können Sie mit Ihren eigenen Ansprüchen wohl wollend in den Hintergrund treten und sich für die Sache des anderen einsetzen. Überhaupt ist es für Sie ein guter Weg, wenn Sie Ihre Tatkraft einem höheren Ziel unterordnen und diesem dienen. Dann erfahren Sie die Führung und Anleitung Ihrer verborgenen Triebe, ohne dass Ihr zorniges Ego gekränkt wird.

Durchsetzung durch Freundlichkeit und Diplomatie

(Mars in der Waage)



Wenn Sie etwas erreichen wollen, steht für Ihr Empfinden Ihre Beliebtheit auf dem Spiel. So lassen Sie Ihren Scharm spielen, sind galant und höflich, pflegen gute, kultivierte Umgangsformen, sind stets geschmackvoll gekleidet, um Ihr Gegenüber geneigt zu stimmen, und setzen Ihren Willen schließlich mit diplomatischem Geschick durch. Trotz der schönen und angenehmen Verpackung besteht der Kern Ihres Verhaltens in Ihrem: "Ich will". Sie sind in Konfliktfällen durchaus zu Kompromissen bereit und lenken ein, wenn Sie zu weit gegangen sind, denn Sie schätzen Fairness und

Gerechtigkeit, doch Sie lassen sich letztendlich nicht die Butter vom Brot nehmen und sich von Ihrem Vorhaben abbringen.

Wenn Ihre Anpassungsbereitschaft und Ihr Harmoniebedürfnis größer sind als Ihr Durchsetzungswille, dann haben Sie Schwierigkeiten, sich zu entscheiden und klar Stellung zu beziehen.

In der Liebe haben Sie Stil: geschmackvolles Ambiente, Blumen, Kerzenlicht, dezente Musik, Wein oder Champagner, angenehme Gespräche mit leicht erotischem Flair. Sie fallen nicht mit der Tür ins Haus, sondern lieben schöne Rituale. Die Kultivierung der Liebe und der Erotik ist Ihnen wichtiger als die pure Leidenschaft.

Ihre Impulse für die Alltagsregelung von Nina

(Mars im 6. Haus)



Sie, Frank, bringen Schwung in die Alltagswelt Ihres Partners und aktivieren seine Kraft, die täglichen Dinge und Pflichten zu erledigen, die getan werden müssen. Wenn Sie zusammen leben, dann packen Sie mit an. Ihre Dynamik mag Nina geradezu mitreißen, und ruckzuck ist zu Hause alles aufgeräumt, abgewaschen, sauber. Vielleicht hat Nina Widerstände, den täglichen Kleinkram zu tun, und quält sich gleichzeitig mit Schuldgefühlen herum, wenn es nicht getan wird. Jetzt können Sie Ihren Partner anspornen und ihm die Zufriedenheit und Genugtuung vor Augen führen, die er erlebt, wenn er seinen inneren Schweinehund überwunden hat.

Wenn Sie zu forsch und dominant sind, dann kann es natürlich auch Streit geben darüber, wie was gemacht wird und welche Ordnung eingehalten werden soll, besonders wenn Sie beide in diesem Punkt sehr unterschiedliche Vorstellungen haben. Dann bleibt

Ihnen nicht erspart, sich konstruktiv zusammenzuraufen. Geben Sie Ihrem Unmut ruhig Ausdruck, aber nörgeln Sie nicht herum, werden Sie stattdessen aktiv und sorgen Sie für konkrete Erfolgserlebnisse beim Arbeiten. Das glättet die Wogen.

Vielleicht animieren Sie Nina auch zu sportlichen Aktivitäten: Sie geben Nina dadurch ein neues, vitales Gefühl für den eigenen Körper - und es macht Ihnen Spaß, zusammen Ihre Lebendigkeit, Beweglichkeit und Kraft zu spüren. Zurückgehaltene Kraft und Aggression schlagen sich früher oder später auf die Gesundheit nieder. Kommen Sie lieber ins Schwitzen und lassen Sie Ihr von Sauerstoff erfrischtes Blut durch die Adern strömen.

Ihre Handlungsweise regt die von Nina an

(Mars Sextil Partner-Mars)



Ihr Unternehmungsgeist und Ihre Handlungsimpulse regen sich auf angenehme, harmonische Weise gegenseitig an und ergänzen sich. Ihre jeweilige Art, sich durchzusetzen und etwas anzugehen, ruft Aggressionen und Konkurrenz nicht so leicht hervor. Wenn Sie einmal aneinander geraten, überwiegt letztlich die kooperative Energie und die Bereitschaft, einzulenken.

Wenn Sie sich zum Beispiel in Ihrem Handeln sehr von Ihren wechselhaften Gefühlen und Stimmungen beeinflussen lassen, sind heute energiegeladener und morgen verzagt, dann haben Sie in Nina eine stabilisierende Kraft - denn Nina lässt sich nicht so leicht aus der Ruhe bringen. Stetig und geduldig verfolgt Nina die eigenen Ziele, plant langfristig und kann warten. Sie können lernen, sich zu entspannen

und dem Fluss der Ereignisse zu vertrauen, alles kommt zu gegebener Zeit. Und Nina genießt Ihre warme, fürsorgliche Art, mit der Sie alles tun.

Oder Sie sind sehr impulsiv und direkt, setzen Ihre Einfälle ohne Umschweife und viel Bedenken in die Tat um und lassen sich von Ihrer Begeisterung für dieses und jenes Unternehmen entflammen, wenn es nur neu und aufregend ist. Dann bietet Ihnen Nina einen weiten, interessanten Rahmen, handelt aus einer übergeordneten geistigen Perspektive heraus, denkt lange und umfassend nach und entwirft Pläne, die weit in die Zukunft reichen. Nina will ganz unkonventionelle Verknüpfungen herstellen. Für Sie ist genug anregender Spielraum und Toleranz vorhanden, und Sie können Nina Impulse geben, endlich loszulegen, die Ideen in die Tat umzusetzen. Überblick und Initiative gehen harmonisch zusammen.

Sie wetteifern mit Nina um die Führung

(Mars Opposition Partner-Sonne)



Zwischen Ihnen herrscht eine Spannung voller aktiver und kreativer Energie. Sie verfügen über ein großes Kräftepotenzial. Wie auf einem Spielfeld stehen Sie sich mit Kampfeslust gegenüber und messen Ihre Kräfte im Schlagabtausch. Ihr Ehrgeiz wird aktiviert, und es ist Ihnen eine besondere Lust, bei Ihrem Partner Schmetterbälle zu landen oder sie zu parieren.

Falls Sie auf der spielerischen Ebene bleiben, die vor allem das gelungene Spiel zur Aufgabe hat, dann dienen Sie mit Ihren Kräften gewissermaßen der Gesamtheit und erleben zwischen sich einen schönen Bogen kreativer Energie. Wenn Sie jedoch in den egozentrischen Pol gehen, dann wollen Sie vor allem Sieger sein: Auf dieser Ebene trennen Sie sich von

Nina - als dem Verlierer. Leider wird diese Art Spiel am häufigsten gespielt!: "Einer wird gewinnen". Der Preis ist das Alleinsein, die Trennung vom anderen. Die Freude am Sieg ist zwiespältig.

Die andere Art von Spielen, in denen beide Pole oder Partner einem gemeinsamen Ziel, einem dritten Punkt, dienen, bringt nur Gewinner hervor, welche Erfahrungen auch immer Sie machen, denn selbst Fehler sind ein Gewinn. Jetzt wissen Sie endlich, was fehlt, und können es ändern. Wenn Sie Ihre Partnerschaft als diese dritte Größe betrachten, dann werden Sie schnell einsehen, dass Machtkämpfe Ihnen nicht den gewünschten Gewinn der Bereicherung und Anregung bringen. Wenn sie da sind, nützt es natürlich nichts, sie zu leugnen. Sie können jedoch Ihre aktive Kraft einsetzen und sich mit der kreativen Energie von Nina verbünden, um herauszufinden, welche Muster diesen Kämpfen zu Grunde liegen. Was wollen Sie wirklich und wogegen kämpfen Sie eigentlich an? Wem wollen Sie etwas beweisen?

Nina möchte die eigene Persönlichkeit zum Ausdruck bringen, und Sie Ihre Durchsetzungskraft erleben. Da Sie sich polar gegenüberstehen, können Sie sich spiegeln und dem Anderen dadurch wunderbar helfen, fehlende Aspekte zu erkennen, zu entwickeln und sie in die eigene Persönlichkeit zu integrieren.

Ihr Tun regt die Fantasie von Nina an (Mars Sextil Partner-Neptun)



Nina kann Ihnen bei Ihrer Vorgehensweise und Ihren Initiativen ein feinfühliges Inspirator sein. Die Intuition von Nina kann Ihnen helfen, die richtigen Schritte zu unternehmen und die falschen zu unterlassen. Ihre Handlungsimpulse lassen

Sie gelegentlich nach vorne stürmen, ohne allzu viel über die Randbedingungen und Konsequenzen nachzudenken.

Das Ahnungsvermögen von Nina nimmt feinste atmosphärische Schwingungen wahr und erfasst auf subtile Weise die energetische Ebene der Auswirkungen: Nina spürt, was sich gut anfühlt und wo Widerstände sind. Diese Art der Wahrnehmung mag dem nüchternen Verstand suspekt sein, doch sie hat eine auch für ihn nachprüfbare Gültigkeit.

Um sich auf die Intuition verlassen zu können, braucht es natürlich Übung und Erfahrung. Auf dem Weg dorthin kann sich Wunschenken einmischen und die Ergebnisse verfälschen. Das Resultat sind Täuschungen. Doch mit der Zeit wird das Gespür immer eindeutiger.

Dadurch, dass Sie mit dieser Wahrnehmungsebene bei Nina auf harmonische Weise verbunden sind, sensibilisieren Sie sich auch für Ihre eigene Intuition. Sie verlassen sich immer stärker auf Ihre innere Führung, und Ihre Unternehmungen fließen immer leichter.

Die Inspiration von Nina regt außerdem Ihre kreative Fantasie an. Sie erlauben sich Visionen zu entwickeln und sie in die Tat umzusetzen. Die platte, vordergründige Wirklichkeit bekommt dadurch einen hintergründigen Zauber, und Ihre Handlungen bekommen etwas Seelenvolles.

Entwicklungspotenzial, Horizontenerweiterung - Jupiter und Saturn

4

Jupiter und Saturn bilden ein Paar von polaren Kräften, die sich gegenseitig ausgleichen, so wie etwa die Beuge- und Streckmuskeln unserer Extremitäten.

Im Idealfall bringen diese Kräfte ein optimales, fruchtbares Zusammenspiel mit konkreten Ergebnissen hervor.

Jupiter entspricht dem Prinzip der Ausdehnung, der Suche nach dem Optimum. Er veranlasst Sie, über den Tellerrand Ihres Alltagslebens hinauszublicken und neue Bewusstseinshorizonte zu entdecken. Ihre Selbstdefinition, die meistens aus Kindheits- und Partnerschaftserfahrungen stammt, erfährt nun eine Erweiterung. Sie beginnen, Ihr Leben in einem größeren Zusammenhang zu erleben und nach dem Sinn und der Bedeutung alles Seienden und des Menschseins an sich zu fragen. Sie suchen nach Erkenntnis der übergeordneten Gesetzmäßigkeiten, die hinter Ihrem Schicksal am Werke sind - und Sie kommen in die Lage, sich selbst und Ihre Lebensumstände aus einer weiteren Perspektive zu betrachten. Sie sehen neue Möglichkeiten des Seins und des Verstehens und begeistern sich an neuen Handlungs- und Erfahrungsspielräumen. Sie öffnen sich für mehr Glück, Wohlstand und höhere Ziele und blicken optimistisch in die Zukunft in dem Glauben an den letztendlich guten Ausgang aller Dinge. Jupiter ist Ihr innerer Kolumbus, der aus der Kraft seiner Überzeugung, dass es ein Land jenseits des Ozeans gibt, das Abenteuer ins Unbekannte wagt.

Saturn hingegen symbolisiert die Kraft in Ihnen, die alle Pläne und Möglichkeiten auf konkrete Realisierung hin überprüft. Auf dieser Ebene lassen Sie sich nicht durch schöne Versprechungen verlocken, sondern klopfen alles auf Tragfähigkeit und Verlässlichkeit ab. Dieser Persönlichkeitsanteil lässt Sie planvoll, konsequent und verantwortungsbewusst eine Aufgabe übernehmen und ausführen. Er hält Zähigkeit und Frustrationstoleranz für Sie bereit und ermöglicht Ihnen dadurch, auch einmal Durststrecken

zu überstehen. Er gibt Ihnen eine Struktur für Ihr Leben, so wie das Rückgrat Ihrem Körper Halt gibt. Sie konzentrieren sich auf das Wesentliche und schauen auf Effizienz bei Ihren Unternehmungen. Saturn steht für die Normen und Wertmaßstäbe, denen Sie sich verpflichtet fühlen und die die Ethik Ihres Handelns ausmachen. Saturns Motto könnte sein: "In der Beschränkung zeigt sich der Meister."

Der Expansionsdrang Ihrer Jupiterseite neigt gelegentlich dazu, über das Ziel hinauszuschießen und im euphorischen Schwung die realen Gegebenheiten zu ignorieren. Ihr Saturnanteil holt Sie dann mitunter unsanft auf den Boden der Tatsachen. Meist zeigt er sich als von außen kommende Einschränkung: Ihnen werden die Zügel angelegt, und vielleicht gebärden Sie sich zunächst wie ein Wildpferd, das eingefangen wird, um gezähmt zu werden. Vielleicht aber sind Sie auch froh, dass es eine Instanz in Ihnen gibt, die Sie an die Hand nimmt und Sie auf verlässliche Wege mit klaren Regeln führt.

Ihre Saturnseite kann wiederum die Strukturiertheit und den Formalismus übertreiben und Ihr Leben dadurch zu Verhärtungen und Erstarrung führen: Alles wird dann furchtbar ernst, nur noch Pflichten, Normen, Vorschriften, Verbote und nüchterne Effizienz - bis Sie das Gefühl haben, im Gefängnis zu sitzen. Hier kann Jupiter ausgleichen: Ihnen Ausflüge zu neuen Horizonten erlauben, Ihre Begeisterung für neue Möglichkeiten wecken und Toleranz für großzügigere Sichtweisen ins Spiel bringen.

Die Aspekte der anderen Planeten zu Jupiter und Saturn geben die Modifizierungen dieser Kräfte in Ihrer Persönlichkeit an. Bitte lesen Sie auch die Texte zu den Aspekten von Jupiter und Saturn in den anderen Kapiteln.



Individualität und Selbstaussdruck - Sonne und Ascendent (AC)

Die Sonne in Ihrem Horoskop symbolisiert Ihren bewussten Willen, die in Ihnen angelegte Persönlichkeit in ihrer einzigartigen Gestalt und Aufgabe schöpferisch zum Ausdruck zu bringen. Sie zeigt, welche Rolle im Lebenstheater Ihrem innersten Wesen gemäß ist, wie Sie die dazugehörigen Qualitäten entwickeln (Sonne im Zeichen) und wo Sie sie einsetzen können und wollen (Hausposition). Welche Vorstellungen haben Sie von Ihrer Identität, die Sie verwirklichen wollen und was sind Sie bereit, dafür zu tun? Welchen Grad an Selbstbestimmung streben Sie in Ihrem Leben an?

In einer Partnerschaft stoßen zwei Ichs mit ihren jeweils eigenen Wünschen nach Selbstverwirklichung aufeinander. Wie ist das Kräfteverhältnis zwischen Ihnen und Ihrem Partner? Unterstützen Sie sich gegenseitig in Ihrer Entfaltung oder bremsen Sie sich - oder stehen Sie zueinander in Konkurrenz und bekämpfen sich? Wieweit können Sie Ihre Verschiedenheit akzeptieren und fruchtbar nutzen?

Ihre Sonne, d.h. Ihre Individualität, aktiviert bestimmte Lebensbereiche und Aspekte in der Persönlichkeit Ihres Partners - und natürlich auch umgekehrt. Dort geben Sie sich gegenseitig die Energie, Ihre eigenen Ideen und Vorhaben zu verwirklichen. Wenn Sie stark und in Ihrer inneren Kraft gegründet sind, können Sie auch eine andere starke Persönlichkeit neben sich groß werden lassen, ohne dass Ihnen "ein Zacken aus Ihrer Königskrone fällt". Sie können dann Ihr schöpferisches Potenzial zusammentun und daraus das Optimum gestalten.

Der Aszendent (AC) fällt in das Zeichen, das zu Zeit und Ort Ihrer Geburt im Osten aufstieg (lat. ascendere = aufsteigen). Er beschreibt, auf welche Weise Sie die Szene betreten, welches Ihre ersten Impulse sind, mit denen Sie auf die Welt zugehen und Ihre Erfahrungen beginnen. Der AC steht sozusagen für die Verpackung, mit der Sie Ihr ganzes Persönlichkeitspaket präsentieren. Er zeichnet den Weg, den Sie beschreiten, um zu den Qualitäten der Sonne zu gelangen. Ihr AC fällt ebenfalls in Lebensbereiche Ihres Partners und aktiviert die dort anliegenden Aufgaben. In gewisser Weise "sticht" er beim Partner die zu behandelnden Themen wie ein Weinfass an und öffnet den Fluss der Energien.

Die Aspekte Ihrer Sonne und Ihres AC zu den Horoskopfaktoren Ihres Partners zeigen die energetischen Verflechtungen zwischen Ihrem Wunsch nach Selbstverwirklichung und Selbstdarstellung und den verschiedenen Persönlichkeitsanteilen Ihres Partners an.

Persönliche Entfaltung durch berufliche Verantwortung (Sonne im 10. Haus)



Sie haben das starke Bedürfnis, Ihre Persönlichkeit im Beruf auszudrücken und zu verwirklichen. Sie fühlen einfach, dass Sie dort am richtigen Platz sind. Sie brauchen eine Aufgabe, die Ihr zentrales Anliegen widerspiegelt, das Sie als Ihre Berufung empfinden, und Sie werden nicht lockerlassen, bis Sie sie gefunden haben und wissen, wann es so ist. Denn dann strömt eine ungeheure Kraft durch Sie durch. Sie fühlen sich vitalisiert, begeistert und verantwortlich. Sie erleben es als Glück, Ihren speziellen Beitrag leisten zu können. Und Sie genießen

die Anerkennung und den Erfolg, der zwangsläufig daraus entsteht, denn Sie haben den richtigen Schlüssel gefunden.

Die Hindernisse auf dem Weg erwecken Ihre Zähigkeit und Ausdauer und sind ein wie ein Test, ob Sie auf dem richtigen Weg sind und Ihr Anliegen wirklich stimmig ist. Sie werden geprüft, wie sehr Ihre Aufgabe Ihnen am Herzen liegt und wie ernst es Ihnen damit ist, was Sie bereit sind, dafür zu tun. Oder ob Sie einfach umkehren oder aufgeben. Ihre Situation ist wie die eines Bergsteigers: Je höher Sie steigen, desto mühsamer und gefährlicher wird es. Nur Ihr leidenschaftlicher Wunsch, den Gipfel zu erreichen, gibt Ihnen die Kraft, alle Hindernisse, Zweifel und Schwächen zu überwinden und die wache Konzentration aufzubringen, jeden einzelnen Schritt richtig zu setzen. Und ebenso wie der Bergsteiger, können Sie nicht ewig dort oben bleiben, sondern müssen auch wieder absteigen, hinunter in die Ebene, zu den anderen.

Selbstaussdruck durch Sorgfalt und Liebe zum Detail (Sonne in der Jungfrau)



Sie finden am meisten Befriedigung in Ihrem Leben, wenn Sie alles, was Sie umgibt, in eine sinnvolle und nützliche Ordnung bringen: seien es Dinge, die zu erledigen sind, oder Gedanken und Schlussfolgerungen, die zu ziehen sind, oder Gefühle, die einzuordnen sind. Und es ist Ihnen ein Bedürfnis, alles gut und genau zu tun. Sie stellen hohe qualitative Ansprüche - auch an sich selbst. Bevor Sie etwas als fertig passieren lassen, hinterfragen Sie lieber alles dreimal, als dass Sie mit der Unsicherheit leben, vielleicht einen Fehler gemacht zu haben. Wenn Sie zu Ihrem klaren, unterscheidenden

Geist stehen, sind Sie unbestechlich. Sie passen sich niemals aus irgendwelchen Gründen einer Unwahrheit an. Sie säubern Ihr Lebensgewebe und betrachten die einzelnen Fäden so lange mit der Lupe und sortieren das Unpassende aus, bis sie lupenrein sind.

Ihr Lebensgefühl wird gesteigert, wenn Sie sich auf eine kluge Weise nützlich machen können. Zwar sind Sie sich nicht zu schade, für jemanden den Boden zu wischen und das Geschirr zu spülen, aber Sie dienen nicht im buckelnden Sinne. Sie sind sich durchaus Ihrer Qualitäten und Ihrer Menschenwürde bewusst, auch wenn Sie so genannte untergeordnete Aufgaben erfüllen. Sie wissen, dass niemand anders im Tierkreis die Arbeit so gut machen kann wie Sie.

Ihre Individualität stärkt die Kreativität von Nina (Sonne im 5. Haus)



Sie, Frank, können zusammen mit Nina sehr viel Spaß haben. Sie regen Ihre Vitalität und Kreativität gegenseitig an. Jeder möchte sich in seiner einzigartigen Individualität ausdrücken. Wenn Sie Konkurrenzgefühle und Dominanzbestrebungen überwinden, ist Ihre Verbindung von spielerischer Leichtigkeit und Lebensfreude erfüllt. Ihr gemeinsames Leben ist wie eine Bühne, auf der Sie sich inszenieren und Ihre Rollen mit Kraft und Farbigkeit spielen. Es kann sehr bunt zwischen Ihnen zugehen - es können aber auch die zarten, feinen Töne sein, die Sie Ihrem Wesen gemäß ausdrücken wollen. Sie mögen in Gefühlsdramen schwelgen oder ganz handfeste, konkrete Dinge erschaffen wollen, das alles hängt von Ihrem Naturell ab. Wenn Sie künstlerische Neigungen haben, regen Sie sich gegenseitig sehr stark zur Gestaltung an. Oder ein schon lange gehegter Wunsch, sich selbstständig zu machen und in eigener

Regie zu arbeiten, wird wieder wach und mit neuer Energie gefüllt. Ihr inneres, freies Kind wird lebendig und gibt Ihrer erwachsenen Persönlichkeit Unbefangenheit und spielerische Impulse. Vielleicht bekommen Sie auch Lust, eigene Kinder zu haben und sie heranwachsen zu sehen.

Ihr Wollen harmoniert mit dem Gefühl von Nina (Sonne Trigon Partner-Mond)



Während Sie Ihre Individualität zum Ausdruck bringen und auch Ihre kreative Kraft in die Beziehung einbringen, blickt Nina aus einem harmonischen, verständnisvollen Abstand heraus einfühlsam und liebevoll auf Sie und nimmt Ihre Willensregungen weich und offen auf. Nina unterstützt Sie gern - und Ihnen fällt es leicht, Ihren Stolz zu überwinden und die umhüllende Fürsorge Ihres Partners anzunehmen, denn er lässt Ihnen dabei Ihre Würde. Sie bleiben in Ihrem Austausch beide stark, jeder auf seine Weise und in einem Gefühl von Ebenbürtigkeit. Es ist kein Kampf nötig: Sie schwingen bereitwillig und entspannt miteinander, gestalten Ihre Entwicklung gemeinsam und in gegenseitigem Einvernehmen. Wenn Sie Kinder haben oder sich welche wünschen, haben Sie sehr gute Voraussetzungen dafür, die Elternaufgabe in aktiver Gestaltung und liebevoller Hingabe zu erfüllen.

Wenn Sie große Ziele haben, in denen Sie Ihre Persönlichkeit zum Ausdruck bringen möchten, steht Ihnen Nina gerne zur Seite. Haben Sie momentan nichts Besonderes vor und sonst keine schwerwiegenden Dissonanzen miteinander, genießen Sie einfach den harmonischen Fluss Ihrer Beziehung. Wenn es dagegen wichtige Entwicklungsschritte zu vollziehen gibt, dann ist diese Ebene Ihrer Beziehung

immer wieder eine Oase des Auftankens im gegenseitigen Verstehen und Annehmen. Sie haben eine tragfähige Basis für die Arbeit an sich selbst und an der Partnerschaft.

Vergessen Sie bei aller Harmonie zwischen sich nicht die dunkle Seite des Mondes mit ihrem chaotischen Sog ins Unbewusste und die zerstörerische Kraft der Sonne, die mit ihrer Hitze, dem egozentrischen Willen, alles versengen kann.

Ihr Wesen provoziert das Stilgefühl von Nina (Sonne Quadrat Partner-Venus)



Sie wünschen sich, die Qualitäten, die Sie als Ausdruck Ihrer individuellen Persönlichkeit verwirklichen wollen, durch Nina auf angenehme Weise gespiegelt zu bekommen. Nina hat jedoch einen eigenen Geschmack und eigene Kriterien, was schön und harmonisch ist: Ihr Partner hat einen anderen Blickwinkel als Sie. Sie können also Ihr inneres Bild nicht einfach übertragen. Sie spielen beide vor einem Publikum, das mit dem Stück des anderen nicht vertraut ist. Denn auch die Art Ihres Partners, attraktiv zu sein und seinen erotischen Scharm spielen zu lassen, trifft nicht auf unmittelbare Resonanz bei Ihnen. Das kann eine gewisse Frustration hervorrufen, die Sie nicht unter den Tisch fallen lassen, sondern ausdrücken sollten, ohne sich gegenseitig Schuld zuzuweisen. Denn keiner von Ihnen ist schuld, weil er so ist, wie er ist. Um sich wirklich gegenseitig wahrzunehmen und voneinander zu profitieren, müssen Sie neue Möglichkeiten des Seins und Erlebens zugestehen.

Dennoch besteht eine starke Anziehung zwischen Ihnen, eine Art Reizspannung. Dieser Aspekt beschert Ihnen die Erfahrung, auch ohne die volle Bestätigung durch Nina Ihren eigenständigen Ausdruck zu finden und zu sich zu stehen. Sie gewinnen eine gewisse Unabhängigkeit und ein neues Selbstwertgefühl, das Ihrem eigenen Zentrum entspringt.

Sie brauchen Ihrem Partner nicht Ihren Willen aufzudrängen und müssen seine Anpassungsbereitschaft nicht unnötig strapazieren, sondern können ihm seine eigene Art lassen. Sie erleben sich als zwei selbstständige, autonome Persönlichkeiten, die sich der Herausforderung stellen, ihre Verschiedenheiten zu einer kreativen Synthese zu verbinden, in der jeder in seiner Eigenart Platz hat. Sie geben Nina die Energie der Selbstbestimmtheit, und von Nina erhalten Sie die Fähigkeit, einmal von sich abzusehen und sich zu jemandem anderen in Bezug zu setzen. Sie regen sich gegenseitig an, Ihren jeweiligen Ausdruck und Ihr Selbstverständnis zu erweitern.

Ihr Wesen trifft bei Nina auf Einschränkung (Sonne Konjunktion Partner-Saturn)



Sie könnten bei Nina das Gefühl haben, auf eine strenge Instanz zu stoßen, die Ihre spielerische Selbstentfaltung bremst und irgendwie zügelt. Nina mag für Sie eine Kraft ausstrahlen, die Ihnen Eskapaden oder Nachlässigkeiten unterbindet und Sie einschränkt.

Vielleicht fühlen Sie sich in Ihrem kreativen Ausdruck gehemmt, vielleicht wissen Sie aber auch diese Energie zu schätzen, weil sie Sie auf den Kern bringt. Es mag etwas unbequem sein, sich unter einem prüfenden Blick zu produzieren: doch Nina kann Ihnen helfen, sich auf das Wesentliche zu konzentrieren und

klare Strukturen in Ihr Leben zu bringen. Sie werden mit der Frage konfrontiert, nach welchen Regeln und Maßstäben Sie leben und wie effizient diese für Ihre Entwicklung sind.

Falls Nina selbst in eine Art Normenkorsett eingesperrt und dadurch in diesem Bereich zu ernst und gehemmt ist, dann können Sie wiederum Ihrem Partner etwas Spielerisches, Sonniges und Leichtes vermitteln und ihm aus der Erstarrung durch seine Konditionierung aus der Vergangenheit helfen.

Wenn Sie sich dieses Aspektes Ihrer Verbindung bewusst sind, dann können Sie aufhören, frühere Erfahrungen mit Autoritätspersonen auf Nina zu projizieren, und sich auf Ihre eigene Autonomie besinnen. Wenn jeder die Verantwortung für sich selbst übernimmt und Sie sich beide immer wieder darüber austauschen, können Sie zusammen etwas sehr tragfähiges auf die Beine stellen.

Ihr Wesen trifft auf unklare Resonanz bei Nina

(Sonne Quadrat Partner-Neptun)



Ihr kreativer Gestaltungswille, mit dem Sie Ihre ureigene Identität zum Ausdruck bringen möchten, steht in Spannung zum grenzauflösenden Prinzip von Nina. Sie wollen Ihre klar abgegrenzte Identität entfalten, und mit Nina zusammen tauchen Sie in die Energie von Grenzenlosigkeit und Allverbundenheit. Diese Kombination enthält Schätze und Gefahren für Ihre persönliche Entwicklung.

Durch diese Dynamik können Sie Ihr Eingebundensein als Individuum erleben und trennende Grenzen aus falschem Stolz und hochmütiger Egozentrik auflösen, ohne Ihre Eigenart zu verlieren. Sie können erfahren, wie es sich anfühlt, mit dem Ganzen zu fließen und sich Ihrer Intuition anzuvertrauen. Nina öffnet Ihre

Bewusstseinsgrenzen und dehnt Ihr Wahrnehmungsvermögen auf das Unsichtbare, Geahnte, Hintergründige aus, auf das Sie sich ebenso verlassen können, wie auf konkrete Fakten, wenn Sie nach innen lauschen und auf Ihre feine innere Stimme oder Ihr Höheres Selbst hören. Sie können zusammen in die Welt der Fantasie und der Visionen eintauchen und die dort gefundenen Bilder und Ideen in der konkreten Welt verwirklichen.

Um in den Genuss der Früchte dieser Verbindung zu kommen, brauchen Sie ein gutes Unterscheidungsvermögen und detaillierte Achtsamkeit. Sonst vermischen sich die Grenzen zwischen Traum und Realität, und Sie versinken vielleicht im Sumpf von Illusionen, Sucht, Flucht. Sie schwärmen und fantasieren dann, ohne konkrete Schritte zur Realisierung zu unternehmen. Prüfen Sie immer wieder alles im hellen, nüchternen Licht des Tagesbewusstseins, was Sie in traumhaften Nächten als Visionen empfunden haben. So gelangen Sie zu einer zauberhaften und realen Synthese.

Skeptisches, verhaltenes Auftreten (Aszendent im Skorpion)



Sie umhüllen sich gern mit einem Fluidum von Undurchschaubarkeit, das Ihre Tiefe und Ihre Motive nur ahnen lässt. Gleichwohl haben Sie eine gute Beobachtungsgabe und einen forschenden Blick, wenn Sie auf Menschen zugehen, und entlocken ihnen ihre Geheimnisse, während Sie sich zurückhalten. Sie lassen sich ungern in die Karten schauen und reagieren allergisch auf Führungsansprüche von außen. Sie haben Ihre eigenen Konzepte im Kopf, nach denen Sie vorgehen und die Sie kaum preisgeben.

Sie wollen allem auf den Grund gehen und rühren auch an Tabus, um die andere einen großen Bogen machen. Sie suchen extreme Herausforderungen, um Ihre ganze Kraft zu spüren. Grenzerfahrungen wie die Begegnung mit dem Tod können Sie vollkommen verwandeln.

Das Charisma Ihres Auftretens entsteht durch die Mischung aus ernster Zurückhaltung und durchscheinender Leidenschaftlichkeit und Sexualität. Sie haben eine magnetische Ausstrahlung und locken Ihre Beute ins Netz, ohne einen Finger zu rühren. Wenn Sie sich bedroht fühlen, können Sie mit beißendem Spott reagieren und Ihren Stachel direkt in die Schwachstellen Ihres Gegenübers stechen. Achten Sie auf die Dosierung Ihrer Giftdrüsen. In kleinen Mengen kann das Gift heilsam sein, in großen tödlich.

Sie aktivieren den Ordnungssinn von Nina

(Aszendent im 6. Haus)

ASC

Sie, Frank, laden bei Nina durch Ihr Auftreten den Bereich der alltäglichen Arbeiten und Pflichten mit Energie auf und könnten Nina dazu animieren, dort selbst mehr Engagement zu entwickeln. Vielleicht geben Sie Nina Impulse, wie man das eigene Leben ökonomischer ordnen und die eigenen Fertigkeiten besser einsetzen und auch ausbauen kann. Wenn sich einer von Ihnen für Gesundheitsfragen interessiert, sei es im körperlichen oder seelischen Bereich, dann könnten Sie auch Anregungen bringen, sich alternativen Ernährungsformen und Heilweisen zuzuwenden. Umgekehrt erleben Sie durch Nina, dass Initiativen allein nichts nützen und im Sande verlaufen, wenn die sorgfältige und manchmal auch langweilige Kleinarbeit nicht folgt. Sie können bei Nina den Dienst an einer Sache lernen, der mit Akribie, Detailtreue und

unbestechlicher Präzision betrieben werden muss, um befriedigende Resultate hervorzubringen. Der Weg selbst wird zum Ziel, und alle Widerstände schwinden.

Erkenntnisdrang und Bedürfnis nach Expansion

(Jupiter im 9. Haus)

4

Sie brauchen viel geistigen und konkreten Spielraum, und es drängt Sie, die Welt und das Leben zu erkunden. Sie suchen nach den besten Möglichkeiten, Ihr Potenzial zu entfalten und Ihren Radius auszudehnen. Mit Optimismus und Abenteuerlust brechen Sie immer wieder zu neuen Horizonten auf, um Ihr Weltbild zu erweitern.

Sie haben ausgeprägte Überzeugungen, die Ihr Handeln bestimmen, und in Ihrem Überschwang können Sie über die Ansichten anderer und auch über die gängige Moral hinweggehen, aus einem geistigen Dominanzanspruch heraus, im Recht zu sein.

Die Übertreibung dieser Haltung bis hin zum Fanatismus können Sie ausgleichen, indem Sie immer wieder innehalten und sich auch für andere Einstellungen öffnen. Sie können sich fragen, was Ihnen und dem Ganzen am meisten dient. Ist Ihre Weltanschauung heilsam und förderlich? Gibt sie Ihnen Zuversicht und Gelassenheit? Ernährt sie Ihre Liebe und Hingabe? Wenn Sie eine Dankbarkeit für die Wunder dieser Welt und die Erkenntnismöglichkeiten empfinden können, wird sich Ihre Begeisterung fruchtbare Wege der Entfaltung suchen und heilsames Wachstum einleiten.

Selbstbewusstes, großzügiges Führungsverhalten (Jupiter im Löwen)



Sie lieben den dramatischen Auftritt, die majestätische Pose des königlichen

Hohepriesters! Mit Optimismus und Selbstbewusstsein betreten Sie die Bühne und verkünden Ihre Botschaft von der kreativen Potenz des Menschen im Kosmos. Sie machen Mut durch Ihre positive, großzügige und herzliche Ausstrahlung und erlauben zaghafteren Naturen, sich darin zu wärmen und zu kräftigen.

Ihr Fallstrick sind Prahlerei, Arroganz und geistiger Hochmut, wenn Sie Ihr Herz aus undurchsichtiger Verletzung verschlossen haben und diese Wunde der mangelnden Selbstannahme durch falschen Stolz zu kaschieren suchen. Sie schneiden sich damit Ihren zentralen Kraftstrom ab.

Sie fördern das Denkvermögen von Nina (Jupiter im 3. Haus)



Sie regen den Kommunikationsbereich und die geistige Vielseitigkeit von Nina

außerordentlich an. Sie erweitern den Horizont von Nina, indem Sie den roten Faden innerhalb der zunächst unzusammenhängenden Einzelinformationen aufzeigen - während Sie selber aus den vielen unterschiedlichen Fassetten von Nina sowohl einen Nutzen ziehen können als auch Ihre Haltung relativieren können, die einzige Wahrheit zu kennen und gepachtet zu haben.

Vielleicht haben Sie Lust, gemeinsam Kulturreisen zu unternehmen, Theatervorstellungen oder Ausstellungen in der nächsten großen Stadt zu besuchen, Fortbildungskurse zu belegen oder eine neue Sprache zu lernen - was auch immer Sie besonders

interessiert: Sie werden gemeinsam mit Begeisterung neue Erfahrungen und Erkenntnisse gewinnen und sehr viele anregende Kontakte knüpfen. Langeweile ist ein Fremdwort für Sie beide. Vielleicht sollten Sie jedoch das andere Extrem - die Reizüberflutung - im Auge behalten und sich nicht allzu sehr verzetteln, sonst kommen Sie nicht dazu, alle Eindrücke sinnvoll zu verarbeiten.

Ihre Expansion treibt die Entfaltung von Nina voran (Jupiter Quadrat Partner-Sonne)



Ihre geistige Ausrichtung bringt Nina eine Horizonterweiterung in eine Richtung, die zum bewussten Selbsta Ausdruck von Nina in Spannung steht. Daher sträubt sich Nina vielleicht, Ihnen in diese Bereiche zu folgen - Ihre Überzeugungen üben jedoch auch einen Reiz auf Ihren Partner aus. Ihre Gewissheit und Ihre Zuversicht dehnen die Selbstdefinition und die Toleranzgrenzen Ihres Partners einfach aus, sodass er letztendlich Ihrer Einladung folgen wird und den Gewinn am eigenen Leibe erfahren kann.

Die Widerstände von Nina bringen auch Sie auf Trab: Sie legen sich ins Zeug, um Nina das Förderliche Ihrer Vorstellungen für die persönliche Entwicklung Ihres Partners zu vermitteln und alle Situationen in einen größeren Zusammenhang zu stellen. Sie wollen durch die erweiterte Perspektive den Blick für den Sinn der Ereignisse im Leben öffnen.

Wenn Sie Ihrer Neigung folgen, über das Ziel hinauszuschießen, dann kann Nina auch ein Korrektiv für Sie sein. Das passiert, indem Nina den eigenen Willen bewusst einsetzt und die Regie übernimmt. Zwischen Ihnen ist viel expansive und kreative

Energie, und Ihre Bereitschaft, das Beste anzustreben, wird Sie herausfinden lassen, wie Sie den größten Nutzen auch aus den Reibungen ziehen können.

Ihre Expansion in Harmonie zum Denken von Nina



(Jupiter Trigon Partner-Merkur)

Ihre geistige Beziehung zueinander ist sehr harmonisch und bereichernd. Sie ist getragen von Wohlwollen und Erkenntnissuche. Ihre Gespräche sind immer ein anregender Genuss. Der Strom Ihrer Gedanken fließt mühelos in größere Weiten: Sie öffnen Nina neue Horizonte und laden Nina ein, über bisherige Erfahrungen hinauszugehen und neue Sinnzusammenhänge zu erkennen. Sie erleben eine geistige Verwandtschaft, die für beide Seiten sehr förderlich ist - ein Schwingen auf der gleichen Wellenlänge, nur mit unterschiedlichen Tonhöhen. Jeder von Ihnen beleuchtet Aspekte eines Themas, die der andere bisher vielleicht noch nicht so gesehen hat. Sie machen zusammen eine schöne geistige Reise, und die Landschaften, durch die Sie kommen, entsprechen Ihrem jeweiligen Naturell.

Wenn Ihr Austausch im Reich der Gefühle stattfindet, dann tauchen Sie mit Zuversicht in Ihre emotionalen Erfahrungen ein und werden von den Erkenntnissen über Ihre inneren Muster und deren Sinn und Bedeutung tief berührt. Falls Sie sich auf der erdhaften Ebene der konkreten Realität begegnen, dann erweitern Sie Ihr Verständnis von den Gesetzmäßigkeiten, die das praktische Leben bestimmen, und erfahren Ihre gemeinsame Begabung, Ihre Ideen zu realisieren. Im intellektuellen Bereich begeistern Sie sich an der Erweiterung Ihrer Gedankengebäude und fliegen über den Wolken in neue Möglichkeiten des Denkens und Verstehens

hinein. Berühren sich Ihre feurigen Energien, fachen Sie gegenseitig Ihre Kreativität und Ihren Optimismus an und lassen dabei die Zügel Ihres geistigen Expansionsdranges locker.

Systematische Arbeit an der Karriere (Saturn im 10. Haus)



Sie haben ein sehr ausgeprägtes Bedürfnis, eine anerkannte Position in der Gesellschaft einzunehmen und richten sich stark nach den herrschenden Normen und Wertmaßstäben der Schicht, der Sie sich zugehörig fühlen. Sie haben die Zähigkeit, Ausdauer und Konsequenz, systematisch an Ihrer Karriere zu arbeiten und lassen sich von Hindernissen keineswegs aus dem Feld schlagen. Sie können hart arbeiten, und wenn Sie am Ziel angelangt sind, haben Sie sich Ihre Position gewiss auch verdient. Sie haben die Qualifikation, eine leitende Stellung innezuhaben, denn Sie sind ein guter Planer und Organisator und richten Ihre Handlungen nach Effizienz und Praktikabilität aus. Sie fühlen sich Ihren Projekten hinsichtlich ihrer gesellschaftlichen Bedeutung verpflichtet und können Ihre eigenen, persönlichen Interessen dafür auch einmal zurückstellen.

Sie sind in der Lage, viel Verantwortung zu tragen und leiten aus Ihrer Stellung ebenfalls Rechte ab. Da Sie danach streben, im Lichte der Öffentlichkeit zu stehen, würden jedoch Machtmissbrauch und unehrenhafte Machenschaften, zu denen Sie aus Ehrgeiz greifen könnten, ebenfalls an den Tag kommen und Sie möglicherweise Ihre Position kosten. Für Ihre exponierte Rolle sind allgemein verpflichtende, sittliche Werte verbindlich, die Sie jedoch wirklich von innen her akzeptieren und respektieren müssen, um sie

zu teilen. Sie stehen auf dem Teststand. Die Öffentlichkeit schaut auf Sie - in welchem Ausmaß auch immer.



Perfektionistische Ordnungsvorstellungen (Saturn in der Jungfrau)

Alltagspflichten spielen eine große Rolle in Ihrem Tagesablauf. Sie können außerordentlich gut organisieren und sind sehr genau in der Ausführung, zumindest haben Sie diesen Anspruch - sowohl an sich als auch an andere. Mit Ihrer Neigung zu einem normativen Perfektionismus können Sie sich und Ihren Nächsten allerdings auch das Leben schwer machen, wenn Sie fast zwanghaft pingelige Vorstellungen davon haben, wie etwas gemacht wird. Die Blumenvase oder das Sofakissen am falschen Ort in der Wohnung oder das Telefon auf dem Schreibtisch nicht an seinem gewohnten Platz: all dies bringt Ihr ganzes Ordnungsgefüge möglicherweise durcheinander.

Dahinter steckt eine latente Angst, fast eine subtile Panik, nicht genügend zu sein. Darum haben Sie früh gelernt, die Maßstäbe der anderen wahrzunehmen und sie zu erfüllen, um ja nichts falsch zu machen und doch noch Anerkennung zu bekommen.

Dieser Mechanismus kann sich jedoch auch verselbstständigt haben, und Sie sollten jetzt überprüfen, ob die Normen, die Sie hochhalten, Ihrem eigenen Wohlbefinden wirklich dienen. Versuchen Sie, sich zu entspannen und Ihre Ordnungsvorstellungen auf ein gesundes Maß auszurichten, sodass Sie den Stress - besonders im Kontakt mit anderen - reduzieren können. Ihre eigene seelische und körperliche Gesundheit ist Ihr wichtigstes Gut, und Sie sollten Ihr

Pflicht- und Verantwortungsgefühl vor allem sich selbst gegenüber einsetzen; alles andere ergibt sich dann von ganz allein.



Sie machen den Führungsanspruch von Nina bewusst (Saturn im 5. Haus)

Sie fordern Nina im schöpferischen Bereich zu klarer Strukturiertheit und konkreten Schritten heraus. "Erst die Pflicht, dann die Kür" könnte Ihr Motto sein, denn ohne systematische Arbeit kann es keine Kür geben.

Vielleicht fühlt sich Nina durch Sie in dem eigenen romantischen oder dramatischen Schwung gebremst, so als würde Ihre Nüchternheit nicht dazu passen. Doch letztlich helfen Sie Nina, Verantwortung für Ideen zu übernehmen und diesen eine tragfähige Gestalt zu geben.

Die spielerische Seite sollte jedoch nicht zu kurz kommen, und Nina kann Ihnen in dieser Hinsicht etwas von Ihrem Ernst und Ihrer nüchternen Sachlichkeit nehmen. Arbeit kann auch Spaß machen und von Humor begleitet sein - ohne an Effizienz zu verlieren.

Wenn Sie gemeinsame Unternehmungen - vielleicht eine Geschäftseröffnung - planen, sind Sie ein gutes Team: Nina übernimmt den kreativen Part und Sie die praktische Organisation.

Vielleicht machen Sie Nina auch erst das eigene schöpferisches Potenzial bewusst - und regen Nina an, etwas daraus zu machen. Sicher können Sie dann auch zeigen, wie Nina es machen muss, das eigene Talent in eine sichtbare Form zu bringen.

Ihre Normen passen zur Gefühlslage von Nina



(Saturn Trigon Partner-Mond)

Sie haben einen stabilisierenden Einfluss auf die Gemütsverfassung von Nina. Durch Ihre Fähigkeit, objektive Strukturen anzuerkennen und sich auf das Wesentliche zu beschränken, geben Sie Nina in den häufig wechselnden, subjektiven Stimmungslagen Halt, durch die Nina täglich auf der Suche nach wahrer seelischer Identität wandert. Sie können Nina helfen, allzu viele Umwege zu vermeiden und die wahren emotionalen Bedürfnisse zu erkennen: Sie stärken die Selbstverantwortung von Nina gegenüber den eigenen Gefühlen und deren Wirkungen nach außen.

Nina wiederum mildert Ihre Strenge durch einen warmen Gefühlsstrom zu Ihnen. Nina kann Ihre nüchterne, pragmatische Haltung akzeptieren und Sie dennoch mit einer warmen Fürsorglichkeit umhüllen, ohne dass Sie sich vereinnahmt oder überschwemmt fühlen. Ihre Kräfte fließen ruhig zu einer harmonischen Synthese zusammen. Wenn Sie stark von äußeren, Ihr wahres individuelles Potenzial einengenden Normen geprägt sind, dann kann Nina Ihnen helfen, mehr Zugang zu Ihren eigenen Maßstäben zu bekommen, die Ihrer subjektiven Empfindungswelt entstammen und Ihrer Persönlichkeit mehr Echtheit und Lebendigkeit verleihen. Zusammen können Sie gegebene äußere Strukturen organisch mit Ihrer inneren Gefühlsstruktur verbinden.

Ihre Normen sind der Denkweise von Nina fremd



(Saturn Quincunx Partner-Merkur)

Ihre Maßstäbe und Strukturvorstellungen sind der Denkweise von Nina recht fremd. Nina sieht sie

zunächst nicht so leicht als Ergänzung, sondern eher als einengende Beschränkung des eigenen, gedanklichen Schwunges an. Umgekehrt entsprechen die Gedankengänge von Nina auch nicht unmittelbar Ihren Prinzipien. Dennoch spüren Sie beide, dass die Haltung des anderen jeweils ein Gewicht hat, das Sie nicht einfach ignorieren können.

Falls beispielsweise Nina sehr kreativ veranlagt ist und Lust hat, das eigene sprachliche Talent auf irgendeine Weise zu inszenieren und zum Ausdruck zu bringen - z.B. durch berufliches oder privates Schreiben bzw. wortgewaltige Reden - dann werden Sie Nina sehr nüchtern mit der Frage nach der Nützlichkeit und der gesellschaftlichen Relevanz konfrontieren.

Da Ihnen das Spielerische sehr fremd ist und Ihre Richtschnur aus Verantwortung, Realismus und Verpflichtung besteht, mögen Sie sich in Ihrer Reserviertheit und kargen Selbstbeschränkung insgeheim fast ein wenig wehmütig fühlen - angesichts der vitalen Fröhlichkeit von Nina. Sie werden Nina jedoch ganz praktisch helfen, eine konkrete, tragfähige Struktur für den eigenen Ausdruck zu erschaffen und Nina die Erkenntnis vermitteln, dass es Zähigkeit und Ausdauer braucht, um ein Ziel zu erreichen. Nina kann Ihnen jedoch auch etwas geben: die unmittelbare geistige Vitalität von Nina bringt Farbe in Ihr Prinzipiengebäude und vermittelt Ihnen, dass das Leben auch Spiel und Spaß ist - nicht nur Ernst und Verantwortung.

Beruf, Berufung, Lebensziel - Medium coeli (Himmelsmitte, MC)



Das MC ist der höchste Punkt im Horoskop und damit der Kulminationspunkt Ihrer persönlichen Entwicklung. Sie sind durch viele Erfahrungen

gegangen, um sich in Ihrem ureigenen Potenzial zu erkennen, das Sie jetzt als Ihren Beitrag in die Gesellschaft einbringen möchten. Die Prägungen durch Ihre familiäre Herkunft und Ihr kulturelles Umfeld haben Ihrer Persönlichkeit zunächst eine Ausrichtung und einen Bezug gegeben. Im Laufe Ihres weiteren Wachstums, im Spiegel der Begegnung mit anderen Menschen und im Erleben von Liebe und Partnerschaft haben Sie Ihre ursprüngliche Selbstdefinition revidiert und erweitert, sich von Fremdbestimmung befreit und Ihre Fähigkeiten und Talente so weit geschliffen, dass Sie jetzt wissen, wer Sie sind und was Ihr Beitrag zum Ganzen ist. Das MC symbolisiert das Bedürfnis, Ihren speziellen Platz in der Gesellschaft einzunehmen und für Ihre Leistung offizielle Anerkennung zu ernten. Sie sind nicht länger das Kind, das gehorcht und sich an anderen Autoritäten orientierte, sondern Sie möchten selbst eine Autorität auf Ihrem Gebiet darstellen und als solche respektiert und honoriert werden. Ihr Beruf sollte mit Ihrer Persönlichkeit übereinstimmen und dem entsprechen, zu dem Sie sich berufen fühlen, damit Sie aus Ihrem Zentrum heraus motiviert sind und den gewünschten Erfolg haben. Früher blickten Sie zu anderen auf, um sich zu orientieren. Jetzt erleben Sie sich selbst als Orientierungspunkt für andere, stellen sich der Verantwortung, Ihre innere und äußere Position in der Öffentlichkeit zu präsentieren und treten aus der Anonymität heraus.

Das MC steht immer an der Spitze des zehnten Hauses, das den Beruf und die Stellung in der Gesellschaft anzeigt. Das Zeichen, in dem das MC steht, beschreibt die Qualitäten, die Sie als Lebensziel entwickeln und beruflich zum Ausdruck bringen wollen. Die Aspekte zum MC verdeutlichen die Hilfen und Verzögerungen auf dem Weg nach oben.

Lesen Sie bitte der Vollständigkeit halber auch die Texte der Aspekte (falls Sie welche haben) zu den Mondknoten, die in diesem Kapitel nicht aufgeführt sind.



Individueller, kreativer Selbsta Ausdruck als Ziel (Medium Coeli im Löwen)

Sie haben Führungsqualitäten und Ihre Aufgabe ist es, diese zum Wohle aller Beteiligten einzusetzen. Sie bringen ein gutes Empfinden für Gleichberechtigung und Kollegialität mit und sind von Haus aus gewohnt, eine tolerante, unpersönliche Distanz einzunehmen, auch sich selbst gegenüber. Jetzt sind Sie aufgefordert, diese Distanz ein Stück weit loszulassen und aus dem Schulterschluss Ihrer Gruppe, sei es die Familie, die Belegschaft Ihrer Arbeitsstelle oder Ihr Freundeskreis, hervorzutreten und Ihre persönliche Individualität und Ihren Führungsstil ausdrücklich zu zeigen. Es wartet die Rolle des Regisseurs auf Sie, und Sie sind für die Realisierung Ihres Stückes verantwortlich.

Es geht um die Erfahrung Ihrer schöpferischen Gestaltungskraft als eine Macht mit konkreten Folgen. Ab einem bestimmten Entwicklungs- und Bewusstseinsgrad erkennen Sie, dass Sie das Drehbuch für Ihr Leben selbst schreiben und inszenieren, ob bewusst oder unbewusst. Alles, was Ihnen von außen entgegenkommt, ist ein Echo auf Ihr inneres Programm. Betrachten Sie, in welchem Lebensstück Sie gerade spielen und ob Ihre Rolle Ihnen zusagt. Sie haben die Wahl und die Kraft, sowohl das Stück als auch Ihre Rolle zu verändern. Finden Sie heraus, welche Selbstbilder zutiefst in Ihnen schlummern und Sie mit Vitalität und Freude aufladen. Dort liegt Ihre größte Verwirklichungskraft und Befriedigung.

Werden Sie zum Künstler und zum Schauspieler!
Spielen Sie bewusst sich selbst in Ihrer besten Rolle,
mit Lust und Liebe und Spaß. Der Applaus wird Ihnen
gewiss sein.

**Ihr Ziel macht die Gefühlsnatur von
Nina bewusst
(Medium Coeli im 4. Haus)**

MC

Das, was Sie als Ihr Lebensziel ansehen, ist die Wurzel für Nina. Die Entwicklungslinie geht vom häuslichen Umfeld mit all seinen überwiegend unbewussten Prägungen über die Erfahrungen in Partnerschaften hin zum selbstbestimmten Individuum, das bewusst und selbstverantwortlich sein Leben gestaltet und damit in die berufliche und gesellschaftliche Welt hinausgeht. Die Erfahrungen entlang dieser Linie sind bei Ihnen und Nina genau entgegengesetzt. Sie können sich also an dieser Achse spiegeln und dadurch unterstützen.

Jeder von Ihnen hat ein instinktives, gefühlsmäßiges Wissen von den Qualitäten, die der andere auf seinem Lebensweg zur Vervollkommnung entwickeln muss, um eine befriedigende Position in der Gemeinschaft zu erlangen. Umgekehrt können Sie sich gegenseitig mehr Bewusstheit in die zumeist noch unbewussten emotionalen Prägungen aus der Kindheit und die daraus resultierenden Reaktionsmuster bringen, sodass Sie sich von automatischen Verhaltensweisen und Wiederholungszwängen befreien. Sie können sich also gute Tipps geben, die Ihnen insgesamt mehr gefühlsmäßige Autonomie, mehr zielorientierte Klarheit und bereitwillige Verantwortung bescheren.

Lebensaufgabe - Mondknotenachse



Die Mondknotenachse ergibt sich aus den zwei Schnittpunkten der zyklischen Sonnen- und Mondumlaufbahnen. Damit kommen die bewusste, willentliche Schöpferkraft, die sich auf die Entfaltung der individuellen Persönlichkeit richtet (Sonnenbahn), und die unbewusste, reaktive, empfängliche Seelenkraft, die aus vergangenen Erfahrungen schöpft und daraus ihre emotionalen Reaktionsmuster bildet (Mondbahn), zusammen und verlangen nach einer neuen Synthese.

Der südliche oder absteigende Mondknoten entspricht den unbewussten, automatischen Verhaltensweisen aus der Vergangenheit, und der nördliche oder aufsteigende Mondknoten symbolisiert die Qualitäten und Verhaltensweisen, die jetzt entwickelt werden sollten und können, um das schon Vorhandene auszugleichen, zu bereichern und komplett zu machen. In Stresssituationen und bei Verunsicherung besteht die Tendenz, zu den gewohnten Qualitäten des Südknötens zu gehen, weil man sich dort sicherer fühlt. Doch irgendwie bleibt es unbefriedigend, so als spürte man, dass dort nicht die Lösung liegt. Mit jedem Schritt, den Sie in Richtung der Qualitäten Ihres Nordknötens unternehmen, werden Sie erfahren, dass Sie ein positives Echo bekommen, und seien dabei Ihre Vorstöße auch noch so zaghaft.

Beide Mondknoten stehen sich immer polar gegenüber, und Ihre Aufgabe ist es, für die fruchtbare Durchdringung beider Seiten zu sorgen. Dafür gilt es, das Gute und Brauchbare aus der Vergangenheit beizubehalten und das weniger Förderliche durch neue und nützlichere Muster und Verhaltensweisen zu ersetzen, damit das ganze System besser funktioniert.

Die Mondknotenachse beschreibt die übergeordnete Thematik Ihrer Lebensaufgabe, für die Sie alle Gaben und Talente einsetzen können, die symbolisch durch die anderen Faktoren des Horoskops dargestellt sind, die Sie in den vorangegangenen Kapiteln beschrieben finden. In einer Horoskopzeichnung wird üblicherweise nur der nördliche (aufsteigende) Mondknoten angegeben.

Die Aspekte zu den Mondknoten zeigen die für die Verwirklichung Ihrer Lebensaufgabe förderlichen oder erschwerenden Einflüsse Ihrer verschiedenen Persönlichkeitsanteile.

Vom Dominanzanspruch zur Teamfähigkeit (mKnoten im 11. Haus)



Ihre ursprüngliche Tendenz ist es, in Gruppierungen im Mittelpunkt zu stehen und den Ton anzugeben. Sie haben einen gewissen Führungsanspruch, vielleicht sogar ein Dominanzverhalten, wenn es zu Konflikten kommt und Ihr Standpunkt angegriffen wird. Sie bewegen sich zwar in Gruppen, denken wahrscheinlich auch im Teamgeist, doch in brisanten Situationen kommt zunächst massiv Ihr Bedürfnis hervor, jemand Besonderes zu sein und sich von den anderen abzuheben. Sie tun viel, um schillernd und imponierend dazustehen: bis Sie merken, dass sich Mitglieder Ihrer Gruppe, seien es Freunde oder Kollegen, von Ihnen zurückziehen und Sie allein dastehen.

Dieser Schmerz wird Sie veranlassen, Ihr Toleranzspektrum zu erweitern und auch andere Vorschläge und Lösungen gelten zu lassen. Sie lernen, auch sich selbst gegenüber einen gewissen Abstand einzunehmen und sich einmal wie von außen zu

betrachten. So können Sie Ihre Führungsqualitäten auf die Bedürfnisse Ihrer Bezugsgruppe abstimmen und sich als Erster unter Gleichen integrieren. Jeder hat die gleichen Rechte, vor allem auf seine spezielle Individualität, und niemand muss einen anderen dominieren, um sich durchzusetzen, sondern jeder gibt sein Potenzial in den Pool der Gruppe ein. Dadurch gewinnen Sie eine große Freiheit und Unabhängigkeit von Konventionen und erleben gleichzeitig eine Bereicherung.

Vom Traumtänzer zu Genauigkeit und konkreter Sorgfalt (mKnoten in der Jungfrau)



Sie sind ein Träumer und verbringen zunächst viel Zeit in Ihren inneren Welten. Ihre ausgeprägte Fantasie führt Sie durch Unmengen ineinander fließender Assoziationen. Besonders in jungen Jahren träumen Sie von einer idealen Welt und verwechseln sie zuweilen mit der realen Welt, in der Sie dann unsanft auf dem Boden landen und bitterlich enttäuscht sind. Sie kommen sich angesichts der konkreten Anforderungen vielleicht etwas verloren vor, wissen nicht so recht, wonach Sie sich richten sollen, und dem genauen Hinschauen ziehen Sie lange Zeit Ihren auf unendlich eingestellten Blick in ferne, geheimnisvolle Welten vor.

Im Laufe der Zeit machen Sie jedoch die Erfahrung, dass Genauigkeit, konkrete Sorgfalt und äußere Ordnung Ihrem Leben eine Struktur geben, mit deren Hilfe Sie sich besser zurecht finden. Sie sind nicht länger in einem Niemandsland mit unklaren Grenzen, sondern wissen genau, wie etwas funktioniert. Ihre Fertigkeiten geben Ihnen zunehmend das Gefühl, im Leben zurecht zu kommen.

Ihre kreative Fantasie bleibt dennoch immer ein Fundus an Inspiration. Vielleicht haben Sie künstlerische Neigungen. Sinngemäß oder auch konkret könnten Sie Filme machen, in die Ihre visionäre Fantasie einfließt, und gleichzeitig die Sorgfalt und Akribie für die mühsame Kleinarbeit aufbringen, die nötig ist, um Ihre inneren Bilder in äußerlich sichtbare zu verwandeln. Damit hätten Sie beide Pole zu einer schönen Synthese vereint, von der auch andere etwas haben.

Vielleicht haben Sie mit Sucht und Flucht zu tun und schaffen es Stück für Stück, sich daraus zu befreien und zu einem gesunden, nüchternen und klaren Leben zu kommen, das deswegen keineswegs spröde und langweilig sein muss. Sie bekommen Boden unter die Füße und erleben mit Genugtuung Ihre Wahrnehmung als verlässlich. Die Verlorenheit und Außenseiterposition hat ein Ende.

Ihr Lebensziel regt die Kreativität von Nina an

(mKnoten im 5. Haus)



Die Qualitäten Ihrer Lebensaufgabe spiegeln sich bei Nina in dem Bereich, in dem Nina die eigene Persönlichkeit spielerisch, kreativ und mit vitaler Lust darstellen will. Sie geraten in dieses einladende Energiefeld und werden animiert, mit den gleichen Eigenschaften und Talenten herauszukommen. Statt Ihre Aufgabe als mühsame Last anzusehen, können Sie sie genussreich erleben und Ihre neue Kraft mit Drama und Humor auf der Bühne Ihrer Beziehung inszenieren. Das Selbstbewusstsein und der Gestaltungswille von Nina reißen Sie einfach mit und lassen Sie alle Zaghafteit vergessen.

Falls Sie in Ihre alten Reaktionsmuster zurückgehen, dann schaffen Sie eine Distanziertheit, in der Nina ein Freund unter anderen wird. Sie mögen sich eine Weile sicher in diesem Abstand fühlen, doch mit der Zeit die lebendige Direktheit und die Freude am Spiel vermissen, die Sie erleben, wenn Sie sich gemäß Ihrer Lebensaufgabe verhalten und das neue Muster ausprobieren. Der Spaß am Leben, den Sie mit Nina teilen, wird Sie immer wieder auf angenehme Weise zu Ihrer Aufgabe locken.

Epilog

Sie haben jetzt eine Fülle von Informationen über Ihre Partnerschaft mit Nina bekommen und einen Eindruck von der Vielschichtigkeit Ihrer Beziehung gewonnen.

Manche Aspekte mögen sich in Bezug auf ein einzelnes Thema widersprechen. Daran ist nichts falsch - Sie kennen sicher solche

Widersprüchlichkeiten auch bei sich selbst. Ihre Aufgabe besteht nun darin, eine fruchtbare Synthese daraus zu bilden, die sehr spannend sein kann.

Eine solche Textanalyse kann Ihren ganz individuellen Fall niemals vollkommen genau treffen - sie kann Ihnen jedoch die wirksamen Grundenergien veranschaulichen und Sie zum Nachdenken und Nachspüren anregen. Der wertvollste Ansatz im Umgang mit dieser detaillierten Beschreibung liegt für Sie darin, einfach einmal Ihre Aufmerksamkeit zu schärfen und in sich hineinzuzuhören, ob Sie etwas den Texten Entsprechendes in sich oder Ihrem Partner wieder finden können. Auf diese Weise gelangen Sie zu einer differenzierten Wahrnehmung und können die Vielzahl Ihrer Möglichkeiten erkennen. Sie sind nicht festgelegt, sondern haben einen freien Handlungsspielraum, der allerdings in Ihrer Verantwortung liegt.

Nehmen Sie sich aus dem angebotenen Stoff das heraus, was Ihnen dienlich erscheint. Sie können sich auf einzelne Themen beschränken und eine Auswahl treffen, damit Sie von der Fülle des Stoffs nicht erschlagen werden. Je größer der Orbis bei den Aspekten ist, desto umfassender und facettenreicher ist die Beschreibung. Sie haben die Wahl!

Dr. Eike Hansen, Astrologin.